

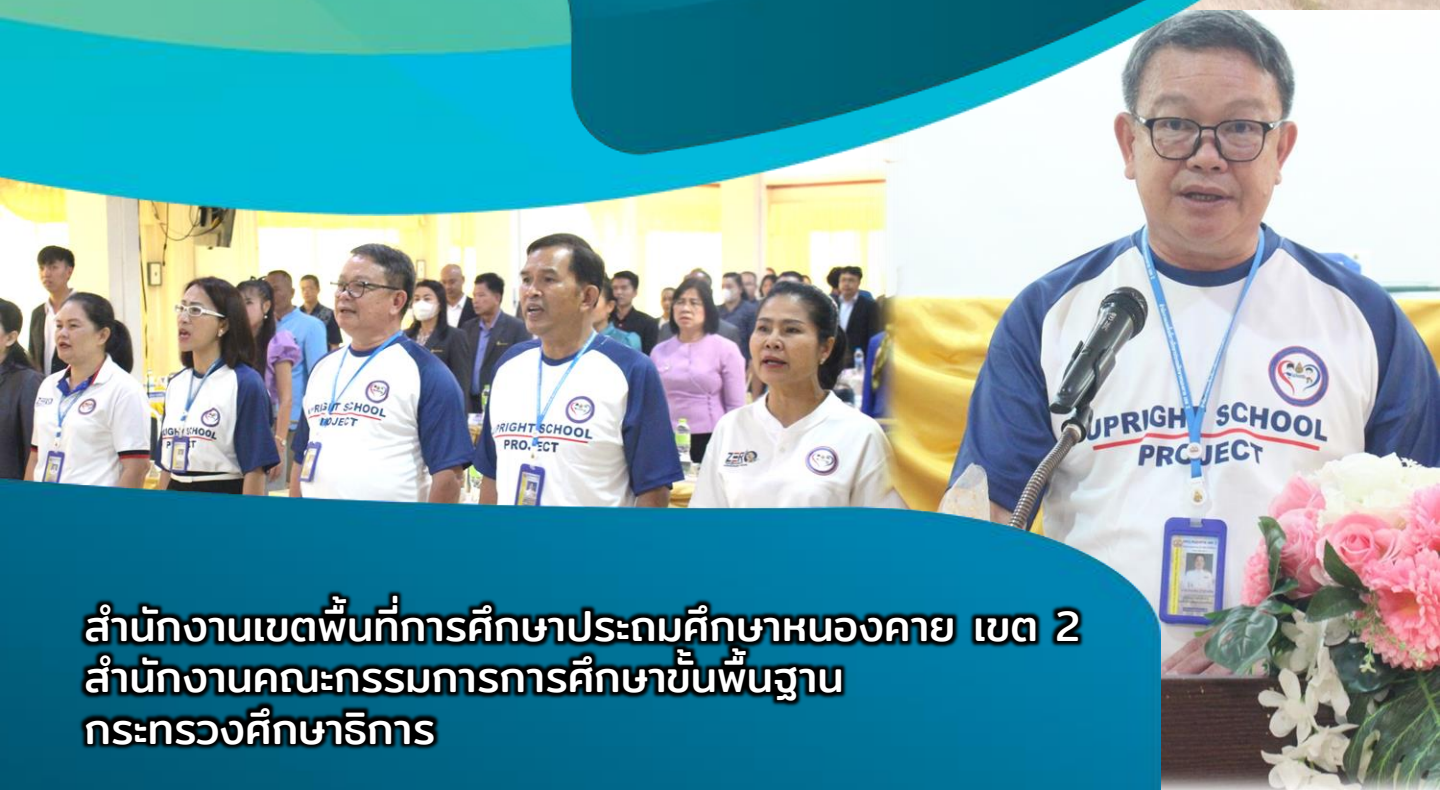

รายงานผลการดำเนินการ ป้องกันการทุจริต ประจำปี ๒๕๖๕



สำนักงานเขตพื้นที่การศึกษาประถมศึกษาหนองคาย เขต 2
สำนักงานคณะกรรมการการศึกษาขั้นพื้นฐาน
กระทรวงศึกษาธิการ

คำนำ

รายงานผลการดำเนินการเพื่อส่งเสริมคุณธรรมจริยธรรมและความโปร่งใสภายในหน่วยงานเป็นรายงานที่นำเสนอผลการดำเนินงานโครงการ/กิจกรรมตามโครงการเสริมสร้างคุณธรรม จริยธรรมและธรรมาภิบาลในสถานศึกษา(สำนักงานเขตพื้นที่การศึกษาศุโขทัย) ประจำปีงบประมาณ ๒๕๖๕ ของสำนักงานเขตพื้นที่การศึกษาประถมศึกษาหนองคาย เขต ๒ โดยมีการสรุปผลการดำเนินการในประเด็นดังนี้ ๑) ผลการดำเนินการโครงการหรือกิจกรรม ๒) ผลการใช้จ่ายงบประมาณ ๓) ปัญหา/อุปสรรค และ ๔) ข้อเสนอแนะ

สำนักงานเขตพื้นที่การศึกษาประถมศึกษาหนองคาย เขต ๒ หวังเป็นอย่างยิ่งว่าจะเป็นประโยชน์แก่ผู้ประเมิน และผู้มีส่วนได้ส่วนเสียทุกท่าน หากมีข้อผิดพลาดประการใด ขออภัยมา ณ โอกาสนี้

สำนักงานเขตพื้นที่การศึกษาประถมศึกษาหนองคาย เขต ๒

สารบัญ

เนื้อหา	หน้า
ส่วนที่ ๑ บทนำ	
ความเป็นมา.....	๑
ส่วนที่ ๒ ข้อมูลพื้นฐานทั่วไป.....	๒
ข้อมูลของสำนักงานเขตพื้นที่การศึกษาประถมศึกษาหนองคาย เขต ๒.....	๒
แผนพัฒนาการศึกษาขั้นพื้นฐาน.....	๑๑
กระบวนการขับเคลื่อนนโยบายสู่การปฏิบัติ.....	๑๙
ปัจจัยแห่งความสำเร็จ.....	๑๙
ส่วนที่ ๓ ผลการดำเนินการส่งเสริมคุณธรรมและความโปร่งใสในหน่วยงาน	
๑. ผลการประเมินคุณธรรมและความโปร่งใสในการดำเนินงานของสำนักงานเขตพื้นที่การศึกษา.....	๒๑
๒. ผลการดำเนินและการใช้งบประมาณตามโครงการฯ.....	๒๓
๓. ปัญหา/อุปสรรค.....	๓๒
๔. ข้อเสนอแนะ.....	๓๒

ส่วนที่ ๑ บทนำ

ความเป็นมา

การดำเนินการประเมินคุณธรรมและความโปร่งใสในการดำเนินงานของหน่วยงานภาครัฐ (integrity and Transparency Assessment Online : ITA Online) ที่ผ่านมามีผลว่าประสบความสำเร็จเป็นอย่างดีโดยได้รับความร่วมมือจากหน่วยงานภาครัฐที่เข้าร่วมเป็นอย่างดีและได้รับเสียงสะท้อนว่าการประเมินคุณธรรมและความโปร่งใสในการดำเนินงานของหน่วยงานภาครัฐนั้นเป็นเครื่องมือที่ช่วยให้หน่วยงานที่ได้รับประเมินได้มีการตรวจสอบและสอบทานตนเองมีการปรับปรุงการดำเนินงานให้เป็นไปตามหลักธรรมาภิบาลในส่วนที่ยังขาดตกบกพร่องมีการพัฒนาระบบงานให้เกิดความโปร่งใสมีการปรับปรุงการบริหารงานและการปฏิบัติงานอย่างเป็นธรรมทั้งต่อบุคลากรในหน่วยงานและต่อผู้มีส่วนเกี่ยวข้องได้เป็นอย่างดี

จากข้อมูลดัชนีวัดภาพลักษณ์คอร์รัปชัน (Corruption Perceptions Index CPI) ปี ๒๕๖๕ ประเทศไทย ได้ ๓๖ คะแนน โดยในปีนี้อยู่ในอันดับที่ ๑๐๑ ของโลก จากจำนวนทั้งหมด ๑๘๐ ประเทศทั่วโลก แสดงให้เห็นว่าประเทศไทยยังมีการทุจริตคอร์รัปชันอยู่ในระดับสูง และสมควรได้รับการแก้ไขอย่างเร่งด่วน ซึ่งแผนแม่บทภายใต้ยุทธศาสตร์ชาติ ประเด็น การต่อต้านการทุจริตและประพฤติมิชอบ ได้กำหนดเป้าหมายหลักเพื่อให้ภาครัฐมีความโปร่งใส ปลอดการทุจริตและประพฤติมิชอบ ผ่านการพัฒนาคนและการพัฒนาระบบ เพื่อป้องกันการทุจริตและประพฤติมิชอบ โดยให้ความสำคัญกับการปรับและหล่อหลอมพฤติกรรม "คน" ทุกกลุ่มในสังคมให้มีจิตสำนึก และพฤติกรรมยึดมั่นในความซื่อสัตย์สุจริตและการส่งเสริมการพัฒนานวัตกรรมในการต่อต้านการทุจริตในหน่วยงานภาครัฐที่เหมาะสมกับบริบท สภาพปัญหา และพลวัตการทุจริตของแต่ละหน่วยงาน รวมทั้งการเพิ่มประสิทธิภาพการดำเนินงานของกระบวนการและกลไกที่เกี่ยวข้องในการปราบปรามการทุจริต

ปัจจุบันการประเมินคุณธรรมและความโปร่งใสในการดำเนินงานของหน่วยงานภาครัฐได้ถูกกำหนดเป็นตัวชี้วัดและค่าเป้าหมายของแผนแม่บทภายใต้ยุทธศาสตร์ชาติประเด็นที่ ๒๑ การต่อต้านการทุจริตและการประพฤติมิชอบ (พ.ศ. ๒๕๖๑ - ๒๕๘๐) โดยในระยะแรก (พ.ศ. ๒๕๖๑ - ๒๕๖๕) กำหนดค่าเป้าหมายให้หน่วยงานภาครัฐที่มีผลการประเมินผ่านเกณฑ์ (๘๕ คะแนนขึ้นไป) ไม่น้อยกว่าร้อยละ ๘๐ การดำเนินงานตามมาตรการส่งเสริมคุณธรรมและความโปร่งใสภายในหน่วยงานมุ่งพัฒนาทักษะกระบวนการคิด มีวินัย ซื่อสัตย์สุจริต อยู่อย่างพอเพียง และมีจิตสาธารณะ ปฏิบัติหน้าที่ด้วยคุณธรรมและความโปร่งใส รวมทั้งมีพฤติกรรมร่วมด้านการทุจริตทั้งในระดับสำนักงานเขตพื้นที่การศึกษา ชุมชน สังคม และประเทศชาติ

จากผลการดำเนินงานตามมาตรการส่งเสริมคุณธรรมและความโปร่งใสภายในหน่วยงาน ของสำนักงานเขตพื้นที่การศึกษาประถมศึกษาหนองคาย เขต ๒ ซึ่งเป็นผลการดำเนินงานตามแผนปฏิบัติการป้องกันการทุจริต โดยได้นำเสนอรายละเอียด สรุปผลการดำเนินการ ผลการดำเนินโครงการหรือกิจกรรม ผลการใช้จ่ายงบประมาณและผลที่เกิดจากการขับเคลื่อนโครงการในปีงบประมาณ พ.ศ. ๒๕๖๕ ซึ่งจากการดำเนินงานที่ผ่านมา ได้มีการทบทวนนโยบายที่เกี่ยวข้องกับการป้องกันการทุจริตในหน่วยงานให้มีประสิทธิภาพมากยิ่งขึ้น และจัดทำแผนงานด้านการป้องกัน ปราบปรามการทุจริตของบุคลากรในหน่วยงาน เพื่อให้เกิดการแก้ไขปัญหาการทุจริตได้อย่างเป็นรูปธรรม รวมไปถึงการประเมินเกี่ยวกับประสิทธิภาพการแก้ไขปัญหาการทุจริตของหน่วยงานที่จะต้องทำให้การทุจริตในหน่วยงานลดลงหรือไม่มีเลย และจะต้องสร้างความเชื่อมั่นให้บุคลากรภายในในเรื่องการร้องเรียนเมื่อพบเห็นการทุจริตภายในหน่วยงาน โดยมีกระบวนการเฝ้าระวัง ตรวจสอบการทุจริตภายในหน่วยงาน รวมถึงการนำผลการตรวจสอบของฝ่ายตรวจสอบจากทั้งภายในและภายนอกหน่วยงานไปปรับปรุงการทำงานเพื่อป้องกันการทุจริต เห็นได้ว่าหน่วยงานควรให้ความสำคัญกับการวางแผนวางมาตรการและร่วมกันกำหนดแผนงานการป้องกันการทุจริตในระดับเขตพื้นที่อย่างจริงจังและให้ความสำคัญมากขึ้นในเรื่องการ

รับรู้ สร้างการมีส่วนร่วมในการขับเคลื่อนการป้องกันการทุจริตของบุคลากรในหน่วยงานอย่างจริงจังเพิ่มขึ้น ซึ่งจะเห็นได้ว่าสำนักงานเขตพื้นที่การศึกษาประถมศึกษาหนองคาย เขต ๒ ได้ให้ความสำคัญในการศึกษาและกำหนดมาตรการส่งเสริมคุณธรรมและความโปร่งใสในหน่วยงาน และดำเนินการขับเคลื่อนการส่งเสริมคุณธรรมและความโปร่งใส พร้อมทั้งสร้างการรับรู้และการส่งเสริมให้เกิดการมีส่วนร่วมของทุกภาคส่วนอย่างต่อเนื่องมาโดยตลอด

สำนักงานเขตพื้นที่การศึกษาประถมศึกษาหนองคาย เขต ๒ จึงได้ดำเนินการขับเคลื่อนการป้องกันการทุจริตของหน่วยงานและสร้างการรับรู้การประเมินคุณธรรมและความโปร่งใสในการดำเนินงานของสำนักงานเขตพื้นที่การศึกษา (Integrity and Transparency Assessment Online : ITA Online) โดยได้ดำเนินการขับเคลื่อนการส่งเสริมคุณธรรมความโปร่งใสในการป้องกันการทุจริตภายในหน่วยงานเพื่อมุ่งสู่การพัฒนาอย่างแท้จริงต่อไป

ส่วนที่ ๒ ข้อมูลพื้นฐานทั่วไป

ข้อมูลของสำนักงานเขตพื้นที่การศึกษาประถมศึกษาหนองคาย เขต ๒

สภาพทั่วไป

สำนักงานเขตพื้นที่การศึกษาประถมศึกษาหนองคาย เขต 2 เป็นหน่วยงานในสังกัด สำนักงานคณะกรรมการการศึกษาขั้นพื้นฐาน กระทรวงศึกษาธิการ รับผิดชอบ ควบคุม ดูแล ส่งเสริมและสนับสนุนการจัดการศึกษาขั้นพื้นฐานในเขตพื้นที่การศึกษาครอบคลุม 3 อำเภอ ได้แก่ อำเภอโพนพิสัย อำเภอรัตนวาปี และอำเภอเฝ้าไร่ มีโรงเรียนในสังกัด สำนักงานคณะกรรมการการศึกษาขั้นพื้นฐาน จำนวน 102 โรงเรียน กับ 2 สาขา รวม 104 โรงเรียน

สภาพทั่วไปของจังหวัดหนองคาย

สภาพภูมิประเทศของจังหวัดหนองคายมีลักษณะทอดยาวตามลำน้ำโขง จังหวัดหนองคาย เป็นจังหวัดชายแดนทางภาคตะวันออกเฉียงเหนือตอนบน มีอาณาเขตติดกับกรุงเวียงจันทน์ ซึ่งเป็นเมืองหลวงของประเทศสาธารณรัฐประชาธิปไตยประชาชนลาว โดยมีแม่น้ำโขงเป็นเส้นกั้นเขตแดน จังหวัดหนองคายเป็นจังหวัดชายแดนที่มีเอกลักษณ์พิเศษโดยมีพื้นที่ทอดขนานยาวไปตามลำน้ำโขง ความกว้างของพื้นที่ทอดขนานไปตามลำน้ำโขง โดยเฉลี่ยประมาณ 20 – 25 กิโลเมตร ช่วงที่กว้างที่สุดอยู่ที่อำเภอเฝ้าไร่ และช่วงที่แคบที่สุดอยู่ที่จังหวัดหนองคาย มีอำเภอที่อยู่ติดกับลำน้ำโขง 6 อำเภอ คือ อำเภอสังคม อำเภอท่าบ่อ อำเภอศรีเชียงใหม่ อำเภอเมืองหนองคาย อำเภอโพนพิสัย และอำเภอรัตนวาปี และมีอาณาเขตติดต่อกับประเทศสาธารณรัฐประชาธิปไตยประชาชนลาว คือ แขวงเวียงจันทน์ นครหลวงเวียงจันทน์ และแขวงบอลิคำไซ



รูปภาพที่ ๑ แสดงที่ตั้งและอาณาเขต จังหวัดหนองคาย

โดยจังหวัดหนองคายมีอาณาเขตติดต่อ ดังนี้

- ทิศเหนือ แม่น้ำโขงอันเป็นเส้นกั้นพรมแดนระหว่างประเทศไทยกับประเทศสาธารณรัฐประชาธิปไตยประชาชนลาว

- ทิศใต้ อำเภอบ้านม่วง จังหวัดสกลนคร อำเภอเพ็ญ อำเภอสร้างคอม และอำเภอบ้านผือ จังหวัดอุดรธานี

- ทิศตะวันออก อำเภอปากคาด และอำเภอโซ่พิสัย จังหวัดบึงกาฬ

จังหวัดหนองคายมีอำเภอที่อยู่ติดกับลำน้ำโขง 6 อำเภอ คือ อำเภอสังคม อำเภอท่าบ่อ อำเภอศรีเชียงใหม่ อำเภอเมือง อำเภอโพนพิสัย และอำเภอรัตนวาปี และมีอาณาเขตติดต่อกับประเทศสาธารณรัฐประชาธิปไตยประชาชนลาว คือ แขวงเวียงจันทน์ นครหลวงเวียงจันทน์ และแขวงบอลิคำไซ

ลักษณะภูมิประเทศโดยทั่วไปเป็นที่ราบสูง แยกได้เป็น 4 บริเวณ คือ

- พื้นที่ค่อนข้างราบ ได้แก่ เขตอำเภอเมืองหนองคาย อำเภอท่าบ่อ และอำเภอศรีเชียงใหม่ ซึ่งใช้ประโยชน์ในการทำนา และปลูกพืชบริเวณริมน้ำโขง

- พื้นที่เป็นคลื่นลอนลาด กระจายอยู่ทุกอำเภอเป็นหย่อมๆ ซึ่งส่วนใหญ่เป็นที่ทำนาและปลูกพืชไร่ พืชสวนและป่าธรรมชาติ

- พื้นที่เป็นคลื่นลอนชันและเป็นเขาเป็นป่าธรรมชาติ เช่น ป่าไม้เต็งรัง เบญจพรรณ พบในเขตอำเภอสังคม

- สภาพพื้นที่เป็นภูเขาที่มีความสูงชัน จากระดับน้ำทะเลตั้งแต่ 200 เมตร เป็นบริเวณเทือกเขาต่างๆ ทางทิศตะวันตกในเขตอำเภอสังคม

ลักษณะอากาศ จัดอยู่ในจำพวกฝนแถบร้อนและแห้งแล้ง (ธ.ค.-ม.ค.) ในฤดูมรสุมตะวันออกเฉียงเหนือ อุณหภูมิจะเริ่มลดในเดือนพฤศจิกายนและต่ำสุดในช่วงเดือนธันวาคมถึงมกราคม ในช่วงเดือนมีนาคมถึงพฤษภาคม เป็นช่วงเปลี่ยนฤดู อุณหภูมิจะสูงขึ้นอย่างรวดเร็วในเดือนมีนาคม และร้อนจัดในเดือนเมษายน ในฤดูมรสุมตะวันออกเฉียงใต้ (มิ.ย.-ก.ค.) อุณหภูมิโดยทั่วไปจะลดลง และในเดือนตุลาคมอุณหภูมิจะเริ่มลดลงจนอากาศหนาวเย็น อุณหภูมิต่ำสุดรายปีอยู่ที่ 9.50 องศาเซลเซียส อุณหภูมิสูงสุดรายปีอยู่ที่ 40.60 องศาเซลเซียสเฉลี่ยรายปีอยู่ที่ 26.46 องศาเซลเซียส ปริมาณน้ำฝนทั้งปี อยู่ที่ 1,843.6 มิลลิเมตร ต่อปี

ด้านการปกครอง การบริหารและประชากร

โครงสร้างการบริหารราชการระดับจังหวัดหนองคาย มีรูปแบบการปกครอง และการบริหารราชการ แบ่งออกเป็น 9 อำเภอ 62 ตำบล 678 หมู่บ้าน ประกอบด้วย

- | | |
|----------------------|----------------------|
| 1. อำเภอเมืองหนองคาย | 2. อำเภอท่าบ่อ |
| 3. อำเภอโพนพิสัย | 4. อำเภอศรีเชียงใหม่ |
| 5. อำเภอสังคม | 6. อำเภอสระใคร |
| 7. อำเภอเฝ้าไร่ | 8. อำเภอรัตนวาปี |
| 9. อำเภอโพธิ์ตาก | |

ด้านคมนาคมขนส่งมีเส้นทางดังนี้

ทางหลวงแผ่นดินหมายเลข 2 จากกรุงเทพมหานครถึงหนองคาย เป็นระยะทาง 669 กิโลเมตร ภายในจังหวัดมีทางหลวงแผ่นดิน

หมายเลข 211 จากบ้านหนองสองห้องผ่านอำเภอกำแพงแสนถึงบ้านหนองอำเภอสังคม

หมายเลข 212 จากอำเภอมืองหนองคายผ่านอำเภอโพนพิสัย อำเภอรัตนวาปี

มีทางสายรถไฟสายกรุงเทพมหานครถึงจังหวัดหนองคาย ระยะทาง 624 กิโลเมตร เฉพาะระยะที่ผ่านท้องที่จังหวัดหนองคายยาว 22 กิโลเมตร

จังหวัดหนองคายไม่มีสนามบินพาณิชย์ ดังนั้นการเดินทางโดยเครื่องบิน ต้องเดินทางโดยรถยนต์ไปยังจังหวัดอุดรธานี ระยะทาง 54 กิโลเมตร เพื่อโดยสารเครื่องบินจากสนามบินจังหวัดอุดรธานี

ด้านเศรษฐกิจ

การเกษตร ประชากรโดยส่วนมากประกอบอาชีพทางการเกษตรกรรม เช่น ทำนา ทำสวน ทำไร่ ใช้ประโยชน์ที่ดินส่วนใหญ่เพื่อการเกษตร คิดเป็นร้อยละ 57.29 ของพื้นที่จังหวัด หรือ 2,625,441 ไร่ ซึ่งพืชเศรษฐกิจที่สำคัญ ได้แก่ ข้าว (นาปี) และยางพารา

การอุตสาหกรรม จังหวัดหนองคายมีอำเภอที่อยู่ติดกับลำน้ำโขง 6 อำเภอ คือ อำเภอสังขม อำเภอกำแพงแสน อำเภอศรีเชียงใหม่ อำเภอเมืองหนองคาย อำเภอโพนพิสัย และอำเภอรัตนวาปี และมีอาณาเขตติดต่อกับประเทศสาธารณรัฐประชาธิปไตยประชาชนลาว คือ แขวงเวียงจันทน์ นครหลวงเวียงจันทน์ และแขวงบอลิคำไซ

จังหวัดหนองคาย มีแผ่นดินสายน้ำอุดมสมบูรณ์และการเป็นเมืองชายแดน หน้าด่านศึก ในอดีตจึงมีผู้คนหลากหลายเชื้อชาติให้เข้ามาตั้งถิ่นฐาน ทั้งจากดินแดนใกล้เคียงและจากที่ถูกอพยพกวาดต้อนเข้ามา สังคมหนองคายในวันนี้จึงหลอมรวมคนหลายเชื้อชาติ เผ่าพันธุ์ มีภาษาและวัฒนธรรมท้องถิ่น การดำรงชีวิตแตกต่างกันออกไป มีจำนวน 9 กลุ่ม ดังนี้ กลุ่มลาวอีสาน กลุ่มข่า กลุ่มพวน กลุ่มภูไท กลุ่มกะเลิง กลุ่มโซ่ กลุ่มส่วย กลุ่มชาวจีน กลุ่มชาวเวียดนาม

ด้านประเพณีและวัฒนธรรม

ประชาชนชาวจังหวัดหนองคาย ยึดถือขนบธรรมเนียมประเพณีเหมือนคนไทยทั่วไปในภาคอีสาน คือ [ฮีตสิบสอง คองสิบสี่](#) เป็นแนวทางการดำรงชีวิตซึ่งทำให้แดนอีสานอยู่กันด้วยความผาสุก ร่มเย็นตลอดมา โดยมีรายละเอียดเกี่ยวกับฮีตสิบสอง ดังนี้ เดือนอ้ายบุญเข้ากรรม เดือนยี่บุญคุณลาน เดือนสามบุญข้าวจี เดือนสี่บุญพระเวส เดือนห้าบุญสงฆ์หรือบุญตรุษสงกรานต์ เดือนหกบุญบั้งไฟ เดือนเจ็ดบุญข้าชะ เดือนแปดบุญเข้าพรรษา เดือนเก้าบุญข้าวประดับดิน เดือนสิบบุญข้าวสาก เดือนสิบเอ็ดบุญออกพรรษา และเดือนสิบสองบุญกฐินอาทิ เช่น

งานอนุสาวรีย์ปราบฮ่อ

จัดประมาณเดือนมีนาคมของทุกปี ที่บริเวณอนุสาวรีย์ปราบฮ่อ ภายในงานจะมีการแสดงและการละเล่น มีการออกร้านจำหน่ายสินค้าราคาถูก

บั้งไฟพญานาค

เป็นปรากฏการณ์ที่เกิดขึ้นเองตามธรรมชาติตามลำน้ำโขงมานานหลายปีแล้วตามคำรำลือของชาวบ้าน บั้งไฟพญานาคเป็นลูกไฟที่พุ่งขึ้นมาจากใต้แม่น้ำโขง พุ่งลอยขึ้นสู่อากาศ ประมาณ 20 - 30 เมตร แล้วก็หายไป ลูกไฟไม่จำกัดบริเวณที่เกิดและเกิดไม่บ่อยซ้ำที่บริเวณนั้น ขนาดของลูกไฟก็มีหลายขนาด เช่น ขนาดโตเท่าผลส้ม ขนาดกลางเท่าไข่ไก่ ขนาดเล็กเท่าหัวแม่มือ เวลาที่เกิดขึ้นไม่แน่นอนแต่ต้องมีดค่าแล้ว บางทีเกิดตั้งแต่หัวค่ำ ประมาณ 18.00 นาฬิกา บางปีเริ่มเกิด 20.00 - 21.00 นาฬิกา และจะเกิดไปอีกประมาณ 3 - 4 ชั่วโมง จึงจะค่อยๆ หดลง จำนวนลูกไฟที่เกิดขึ้นบริเวณหนึ่งๆ มีจำนวนไม่แน่นอน สถานที่เกิดนั้นจะอยู่ในท้องที่อำเภอโพธิ์ชัย อำเภอรัตนวาปี บั้งไฟพญานาคจะเกิดขึ้นในคืนวันเพ็ญ เดือน 11 หรือแรม 1 ค่ำ เดือน 11 ของทุกปี และจังหวัดหนองคาย ได้จัดงานไหลเรือไฟบูชาพญานาค ณ บริเวณริมฝั่งแม่น้ำโขงใกล้วัดสิริมหากัจฉายน์ (วัดธาตุ) อำเภอเมืองหนองคาย โดยจัดเป็นประจำทุกปี

ด้านการศึกษา

จังหวัดหนองคาย มีหน่วยงานในสังกัดสำนักงานคณะกรรมการการศึกษาขั้นพื้นฐาน ซึ่งภารกิจในการขับเคลื่อนการจัดการศึกษาขั้นพื้นฐาน จำนวน 3 แห่ง แบ่งเป็นระดับประถมศึกษา จำนวน 2 แห่ง และระดับมัธยมศึกษา จำนวน 1 แห่ง

- ระดับมัธยมศึกษา 1 แห่ง สังกัดสำนักงานเขตพื้นที่การศึกษามัธยมศึกษาหนองคาย ครอบคลุมโรงเรียนมัธยมศึกษาในจังหวัดหนองคาย 31 แห่ง มีสังกัดองค์การบริหารส่วนจังหวัดหนองคาย ครอบคลุมโรงเรียนมัธยมศึกษาในจังหวัดหนองคาย 1 แห่ง

- ระดับประถมศึกษา ทั้งหมด 2 แห่ง

- สำนักงานเขตพื้นที่การศึกษาประถมศึกษาหนองคาย เขต 1 - อำเภอเมืองหนองคาย อำเภอศรีเชียงใหม่ อำเภอโพนทราย อำเภอสระใคร อำเภอสังคม และอำเภอท่าบ่อ

- สำนักงานเขตพื้นที่การศึกษาประถมศึกษาหนองคาย เขต 2 - อำเภอโพธิ์ชัย อำเภอเฝ้าไร่ และอำเภอรัตนวาปี

สภาพบริบทของสำนักงานเขตพื้นที่การศึกษาประถมศึกษาหนองคาย เขต 2

สำนักงานเขตพื้นที่การศึกษาประถมศึกษาหนองคาย เขต 2 เป็นหน่วยงานในสังกัด สำนักงานคณะกรรมการการศึกษาขั้นพื้นฐาน กระทรวงศึกษาธิการ รับผิดชอบ ควบคุม ดูแล ส่งเสริมและสนับสนุน การจัดการศึกษาขั้นพื้นฐานในเขตพื้นที่การศึกษาครอบคลุม 3 อำเภอ ได้แก่ อำเภอโพธิ์ชัย อำเภอรัตนวาปี และอำเภอเฝ้าไร่ มีโรงเรียนในสังกัดสำนักงานคณะกรรมการการศึกษาขั้นพื้นฐาน จำนวน 102 โรงเรียน กับ ๒ สาขา รวม 104 โรงเรียน ดำเนินการส่งเสริมและสนับสนุนการบริหารและจัดการศึกษาขั้นพื้นฐาน โดยองค์คณะบุคคลในรูปแบบองค์กรรวม มีภารกิจหลักในการจัดการศึกษาขั้นพื้นฐาน ดังนี้

1. ส่งเสริม สนับสนุนการจัดการศึกษาระดับก่อนประถมเป็นการเตรียมความพร้อมในทุก ๆ ด้าน และมีความพร้อมเข้าเรียนในชั้นประถมศึกษาปีที่ 1

2. ส่งเสริมสนับสนุนการจัดการศึกษาระดับประถมศึกษาให้แก่เด็กในวัยเรียนตามเกณฑ์ การศึกษาภาคบังคับ ซึ่งเป็นไปตาม พระราชบัญญัติการศึกษาแห่งชาติ พ.ศ. 2542 และที่แก้ไขเพิ่มเติม (ฉบับที่ 2) พ.ศ. 2545 เด็กในวัยการศึกษาภาคบังคับทุกคนได้เรียนจนจบหลักสูตรการศึกษาขั้นพื้นฐาน

3. ส่งเสริม สนับสนุนการจัดการศึกษาระดับมัธยมศึกษาตอนต้น เพื่อให้เด็กที่เรียนจบ ชั้นประถมศึกษาปีที่ 6 ได้รับโอกาสศึกษาต่อเพิ่มเติม รวมทั้งเป็นการเพิ่มความรู้ความสามารถในการประกอบ วิชาชีพและศึกษาต่อในระดับที่สูงขึ้น

อำนาจหน้าที่ของสำนักงานเขตพื้นที่การศึกษา

สำนักงานเขตพื้นที่การศึกษาประถมศึกษาหนองคาย เขต 2 เป็นหน่วยงานทางการศึกษาที่อยู่ภายใต้ การกำกับดูแลของสำนักงานคณะกรรมการการศึกษาขั้นพื้นฐาน มีอำนาจหน้าที่ตามมาตรา 37 ของ พระราชบัญญัติระเบียบบริหารราชการกระทรวงศึกษาธิการ พ.ศ. 2546 ดังนี้

1. จัดทำนโยบาย แผนพัฒนาและมาตรฐานการศึกษาของสำนักงานเขตพื้นที่การศึกษา ประถมศึกษา ให้สอดคล้องกับนโยบายมาตรฐานการศึกษา แผนการศึกษา แผนพัฒนาการศึกษาขั้นพื้นฐานและ ความต้องการของท้องถิ่น

2. วิเคราะห์การจัดตั้งงบประมาณเงินอุดหนุนทั่วไปของสถานศึกษา และหน่วยงาน ในสำนักงาน เขตพื้นที่การศึกษาประถมศึกษา แจกจัดสรรงบประมาณที่ได้รับให้หน่วยงานข้างต้นรับทราบ กำกับตรวจสอบ ติดตามการใช้จ่ายงบประมาณของหน่วยงาน ดังกล่าว

3. ประสาน ส่งเสริม สนับสนุนและพัฒนาหลักสูตรร่วมกับสถานศึกษา

4. กำกับ ดูแลติดตาม และประเมินผลสถานศึกษาขั้นพื้นฐาน

5. ศึกษา วิเคราะห์ วิจัย และรวบรวมข้อมูลสารสนเทศด้านการศึกษา

6. ประสานการระดมทรัพยากรด้านต่าง ๆ รวมทั้งทรัพยากรบุคคล เพื่อส่งเสริมสนับสนุนการจัด และพัฒนาการศึกษา

7. จัดระบบการประกันคุณภาพการศึกษา และประเมินผลสถานศึกษา

8. ประสาน ส่งเสริม สนับสนุนการจัดการศึกษาของสถานศึกษาของเอกชน องค์กรปกครอง ส่วนท้องถิ่น รวมทั้งบุคคล องค์กรชุมชน องค์กรวิชาชีพ สถาบันศาสนา สถานประกอบการ และสถาบันอื่นที่ จัดรูปแบบ ที่หลากหลาย

9. ดำเนินการและประสาน ส่งเสริม สนับสนุนการวิจัยและพัฒนาการศึกษา

10. ประสาน ส่งเสริมการดำเนินงานของคณะกรรมการ และคณะทำงานด้านการศึกษา

11. ประสานการปฏิบัติราชการทั่วไปกับองค์กร หน่วยงานภาครัฐ เอกชน และองค์กรปกครอง ส่วนท้องถิ่น ในฐานะสำนักงานผู้แทนกระทรวงศึกษาธิการ

12. ปฏิบัติหน้าที่อื่นเกี่ยวกับกิจการภายในสำนักงานเขตพื้นที่การศึกษาประถมศึกษาที่มีได้ระบุ ให้เป็นหน้าที่ของผู้ใดโดยเฉพาะหรือปฏิบัติงานอื่นตามที่ได้รับมอบหมาย

ข้อมูลพื้นฐาน

สำนักงานเขตพื้นที่การศึกษาประถมศึกษาหนองคาย เขต 2 มีการแบ่งหน่วยงานภายในเพื่อให้การส่งเสริม สนับสนุนในการจัดการศึกษาขั้นพื้นฐาน ออกเป็น 9 กลุ่ม 1 หน่วย ดังนี้

1. กลุ่มอำนวยการ
2. กลุ่มบริหารงานบุคคล
3. กลุ่มนโยบายและแผน
4. กลุ่มส่งเสริมการจัดการศึกษา
5. กลุ่มนิเทศติดตามและประเมินผลการจัดการศึกษา
6. กลุ่มบริหารงานการเงินและสินทรัพย์
7. กลุ่มพัฒนาครูและบุคลากรทางการศึกษา
8. กลุ่มกฎหมายและคดี
9. กลุ่มส่งเสริมการศึกษาทางไกล เทคโนโลยีสารสนเทศและการสื่อสาร
10. หน่วยตรวจสอบภายใน

ตารางที่ 1 แสดงจำนวนบุคลากรในสังกัด (ข้อมูล ณ วันที่ 10 มิถุนายน 2565)

กลุ่ม/หน่วย/ศูนย์	ปฏิบัติ งาน		ชำนาญงาน		ปฏิบัติ การ		ชำนาญการ		ชำนาญการ พิเศษ		เชี่ยวชาญ		รวม ข้าราชการ		
	ชาย	หญิง	ชาย	หญิง	ชาย	หญิง	ชาย	หญิง	ชาย	หญิง	ชาย	หญิง	ชาย	หญิง	รวม
ผอ./รอง ผอ.	-	-	-	-	-	-	-	-	3	1	-	-	3	1	4
กลุ่มอำนวยการ	-	-	-	-	-	2	-	2	-	-	-	-	-	4	4
กลุ่มบริหารงานบุคคล	-	-	-	-	-	1	2	1	-	1	-	-	2	3	5
กลุ่มนโยบายและแผน	-	-	-	-	-	1	1	1	1	-	-	-	2	2	4
กลุ่มส่งเสริมการจัดการศึกษา	-	-	-	-	-	1	-	4	1	1	-	-	1	6	7
กลุ่มนิเทศติดตามฯ	-	-	-	-	-	-	-	-	2	8	-	-	2	8	10
กลุ่มบริหารงานการเงินฯ	1	-	-	-	-	-	-	1	-	-	-	-	1	1	2
กลุ่มพัฒนาครูและบุคลากรทางการศึกษา	-	-	-	-	-	-	-	1	-	1	-	-	-	2	2
กลุ่มส่งเสริมการศึกษาทางไกลฯ	-	-	-	-	-	-	-	-	-	-	-	-	-	-	-
หน่วยตรวจสอบภายใน	-	-	-	-	-	-	-	-	-	1	-	-	-	1	1
กลุ่มกฎหมายและคดี	-	-	-	-	-	-	-	-	1	-	-	-	-	-	1
รวม	1	-	-	-	-	5	3	10	8	12	-	-	11	28	40

กลุ่ม/หน่วย/ศูนย์	ปฏิบัติงาน		ชำนาญงาน		ปฏิบัติ การ		ชำนาญการ		ชำนาญการพิเศษ		เชี่ยวชาญ		รวมข้าราชการ		
	ชาย	หญิง	ชาย	หญิง	ชาย	หญิง	ชาย	หญิง	ชาย	หญิง	ชาย	หญิง	ชาย	หญิง	รวม
ร้อยละ	2.5		0		12.5		32.5		50.0		0		97.5		

ตารางที่ 2 แสดงจำนวนลูกจ้างในสังกัดประจำปีงบประมาณ พ.ศ. 2566 (ข้อมูล ณ วันที่ 28 กุมภาพันธ์ 2566)

กลุ่ม/หน่วย/ศูนย์	จำนวนลูกจ้าง						
	ลูกจ้างประจำ		ลูกจ้างชั่วคราว		รวมลูกจ้าง		
	ชาย	หญิง	ชาย	หญิง	ชาย	หญิง	รวม
กลุ่มอำนวยการ	2	-	3	4	5	4	9
กลุ่มบริหารงานบุคคล	-	-	1	2	1	2	3
กลุ่มนโยบายและแผน	-	-	-	1	-	1	1
กลุ่มส่งเสริมการจัดการศึกษา	-	1	-	-	-	1	-1
กลุ่มนิเทศ ติดตามและประเมินผลการจัดการศึกษา	-	-	-	-	-	-	-
กลุ่มบริหารงานการเงินและสินทรัพย์	1	-	1	5	2	5	7
กลุ่มพัฒนาครูและบุคลากรทางการศึกษา	-	-	-	-	-	-	-
กลุ่มส่งเสริมการศึกษาทางไกล	-	-	2	-	2	-	2
หน่วยตรวจสอบภายใน	-	-	-	-	-	-	-
กลุ่มกฎหมายและคดี	-	-	-	-	-	-	-
รวม	3	1	7	12	10	13	46
ร้อยละ	8.69		41.30		50.0		100

ตารางที่ 3 แสดงการเปรียบเทียบจำนวนนักเรียน ปีการศึกษา 2561 – 2566

ระดับการศึกษา	จำนวนนักเรียน ปีการศึกษา 2561 – 2566					
	2561	2562	2563	2564	2565	2566
อนุบาล 1	86	29	62	55	59	51
อนุบาล 2	1,530	1,492	1,394	1,412	1,411	1,256
อนุบาล 3	1,809	1,575	1,540	1,427	1,439	1,404
รวมก่อนประถมศึกษา	3,425	3,096	2,996	2,894	2,909	2,711
ประถมศึกษาปีที่ 1	1,933	1,935	1,711	1,626	1,554	1,542
ประถมศึกษาปีที่ 2	1,843	1,939	1,957	1,720	1,652	1,572
ประถมศึกษาปีที่ 3	1,840	1,834	1,971	1,979	1,741	1,640
ประถมศึกษาปีที่ 4	1,846	1,850	1,869	2,005	1,996	1,732
ประถมศึกษาปีที่ 5	1,873	1,877	1,875	1,875	2,019	1,980
ประถมศึกษาปีที่ 6	2,015	1,874	1,854	1,869	1,892	2,003
รวมประถมศึกษา	11,350	11,309	11,237	11,074	10,854	10,469
มัธยมศึกษาปีที่ 1	504	541	491	457	491	495
มัธยมศึกษาปีที่ 2	487	507	521	493	453	475
มัธยมศึกษาปีที่ 3	495	464	463	493	467	413
รวมมัธยมศึกษาต้น	1,486	1,512	1,475	1,443	1,411	1,383
รวมทั้งสิ้น	16,261	15,917	15,708	15,411	15,174	14,563

กราฟแสดงจำนวนนักเรียน 5 ปี ย้อนหลัง
ข้อมูล ณ วันที่ 10 มิถุนายน 2566

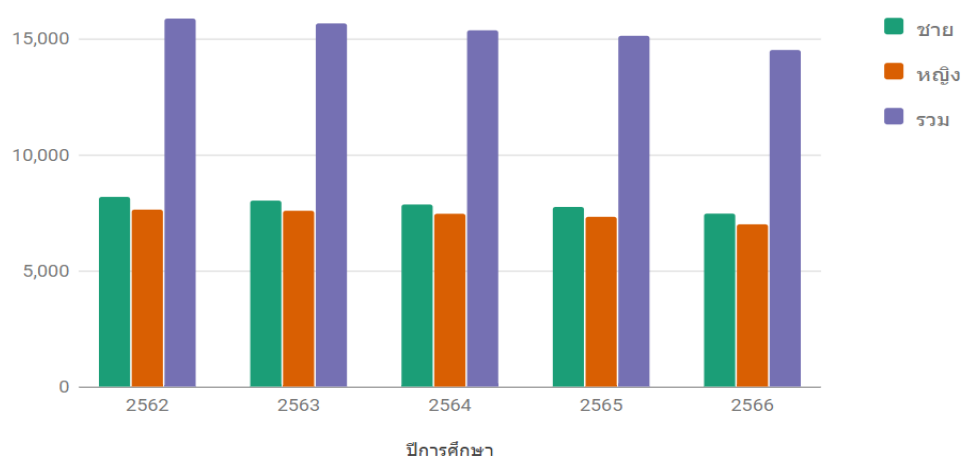

แผนพัฒนาการศึกษาขั้นพื้นฐาน

๑. วิสัยทัศน์ (Vision)

“ เป็นองค์กรชั้นนำที่มีคุณภาพ น้อมนำศาสตร์พระราชาสู่การจัดการศึกษา พัฒนาผู้เรียนให้มีความรู้และทักษะในศตวรรษที่ ๒๑ ”

๒. พันธกิจ (Missions)

๑) ส่งเสริมการจัดการศึกษาเพื่อความเป็นเลิศของผู้เรียนให้มีสมรรถนะตามศักยภาพ และเพิ่มขีดความสามารถในการแข่งขัน และพัฒนาคุณภาพผู้เรียนให้มีสมรรถนะตามหลักสูตร และทักษะที่จำเป็นต่ออนาคตในศตวรรษที่ ๒๑

๒) พัฒนาผู้บริหาร ครู และบุคลากรทางการศึกษา ให้มีความเชี่ยวชาญในการจัดการศึกษาที่ตอบสนองทิศทางการพัฒนาประเทศ

๓) พัฒนาสถานศึกษาและระบบการบริหารจัดการศึกษาทุกระดับให้มีความปลอดภัย และสถานศึกษาสามารถจัดการศึกษาเพื่อเป้าหมายการพัฒนาที่ยั่งยืน (Sustainable Development Goals : SDGs) ตามหลักปรัชญาของเศรษฐกิจพอเพียง

๔) เพิ่มโอกาส ความเสมอภาค ลดความเหลื่อมล้ำ ให้ผู้เรียนทุกคนได้รับบริการทางการศึกษาอย่างทั่วถึงและเท่าเทียม

๕) พัฒนาระบบการบริหารจัดการของหน่วยงานในสังกัดให้มีประสิทธิภาพ และประสิทธิผลเหมาะสมกับบริบท

๓. เป้าประสงค์ (Goals)

๑. ผู้เรียนมีความรักในสถาบันหลักของชาติ และยึดมั่นการปกครองระบอบประชาธิปไตยอันมีพระมหากษัตริย์ทรงเป็นประมุข เป็นพลเมืองที่รู้สิทธิและหน้าที่อย่างมีความรับผิดชอบ มีจิตสาธารณะ มีความรักและความภูมิใจในความเป็นไทย

๒. ผู้เรียนได้รับโอกาสทางการศึกษาที่เสมอภาค มีคุณภาพ ตามมาตรฐาน สอดคล้องกับศักยภาพ ให้เป็นผู้มีสมรรถนะและทักษะที่จำเป็นในศตวรรษที่ ๒๑

๓. เด็กกลุ่มเสี่ยงที่จะออกจากระบบการศึกษา เด็กตกหล่น และเด็กออกกลางคัน ได้รับ การช่วยเหลือให้ได้รับการศึกษาขั้นพื้นฐาน

๔. ผู้เรียน ครู และบุคลากรทางการศึกษา และสถานศึกษา ได้รับการดูแลความปลอดภัยจากภัยคุกคาม ๘ รูปแบบ ได้แก่ ภัยยาเสพติด ภัยความรุนแรง ภัยพิบัติต่าง ๆ อุบัติเหตุ โรคอุบัติใหม่ การค้ามนุษย์ การคุกคามในชีวิต และทรัพย์สิน รวมถึงอาชญากรรมไซเบอร์ สามารถปรับตัวต่อโรคอุบัติใหม่ โรคอุบัติซ้ำและรองรับวิถีชีวิตใหม่ รวมถึงการจัดสภาพแวดล้อมที่เอื้อต่อการมีสุขภาวะที่ดี

๕. ผู้บริหาร ครู และบุคลากรทางการศึกษาเป็นบุคคลแห่งการเรียนรู้ ทันต่อการเปลี่ยนแปลงของเทคโนโลยี มีสมรรถนะ ความรู้ ความเชี่ยวชาญ จรรยาบรรณและมาตรฐานวิชาชีพ รวมทั้งจิตวิญญาณความเป็นครู

๖. สถานศึกษาจัดการศึกษาเพื่อเป้าหมายการพัฒนาอย่างยั่งยืน (Sustainable Development Goals : SDGs) ตามหลักปรัชญาของเศรษฐกิจพอเพียง

๗. สำนักงานเขตพื้นที่การศึกษา สถานศึกษา มีการนำระบบข้อมูลสารสนเทศ และเทคโนโลยีดิจิทัล มาใช้ในการบริหารจัดการอย่างมีประสิทธิภาพ มีระบบการบริหารจัดการที่ได้มาตรฐาน มีประสิทธิภาพ เหมาะสมกับบริบท

๔. ค่านิยม (Values)

“ มุ่งเน้นบริการ ประสานความร่วมมือ ยึดถือความถูกต้อง ”

๕. ปัจจัยแห่งความสำเร็จของสำนักงานเขตพื้นที่การศึกษาประถมศึกษาหนองคาย เขต ๒

๑. แผนการจัดการศึกษามีความเชื่อมโยงกันทั้งในระดับสำนักงานคณะกรรมการการศึกษาขั้นพื้นฐานและสำนักงานเขตพื้นที่การศึกษาประถมศึกษาหนองคาย เขต ๒ ซึ่งจะต้องทำแผนปฏิบัติการประจำปีให้สอดคล้องกับยุทธศาสตร์ กลยุทธ์ สำนักงานคณะกรรมการการศึกษาขั้นพื้นฐาน และของกระทรวงศึกษาธิการ

๒. ผู้บริหารการศึกษา ผู้บริหารสถานศึกษา มีภาวะความเป็นผู้นำการเปลี่ยนแปลง สร้างความร่วมมือและแสดงออกอย่างสร้างสรรค์

๓. ครูและบุคลากรทางการศึกษาต้องมีแรงจูงใจใฝ่สัมฤทธิ์

๔. การกำกับ ติดตามและประเมินผล เพื่อนำนโยบายสู่การปฏิบัติอย่างเป็นรูปธรรม ดังนี้

๔.๑ การติดตามความก้าวหน้าประจำปี เป็นการติดตามความก้าวหน้าของตัวชี้วัดในแต่ละ - ยุทธศาสตร์ กลยุทธ์ จุดเน้นและนโยบาย เพื่อตรวจสอบถึงผลงานที่เกิดขึ้นจริง เปรียบเทียบกับเป้าหมายที่กำหนด อันจะนำไปสู่การทบทวน ปรับปรุงแก้ไข เป้าหมายและกลยุทธ์ให้มีความเหมาะสมต่อไป

๔.๒ การประเมินผลระยะครึ่งปี เป็นการประเมินผลในช่วงกลางปี เพื่อทบทวนความก้าวหน้า ปัญหาอุปสรรค รวมทั้งทบทวนกลยุทธ์ ตัวชี้วัด เป้าหมาย หรือปรับเปลี่ยนแผนปฏิบัติการประจำปี ให้มีความเหมาะสม

๔.๓ การประเมินผลเมื่อสิ้นสุดปีงบประมาณ เป็นการประมวลผลแผนปฏิบัติการประจำปี เพื่อสรุปผลการปฏิบัติงานและผลสัมฤทธิ์ ที่เกิดขึ้นตลอดช่วง ๑ ปีที่ผ่านมา

๕. การจัดทำรายงานประจำปีของสำนักงานเขตพื้นที่การศึกษาและสถานศึกษา จะต้องจัดทำรายงานประจำปีงบประมาณของตนเอง

๖. กลยุทธ์ (Strategy)

กลยุทธ์ที่ ๑ ส่งเสริมการจัดการศึกษาให้ผู้เรียนมีความปลอดภัยจากภัยทุกรูปแบบ

เป้าประสงค์เชิงกลยุทธ์ :

๑. ผู้เรียน ครู และบุคลากรทางการศึกษา ได้รับการดูแลความปลอดภัยจากภัยคุกคาม ๘ รูปแบบ ได้แก่ ภัยยาเสพติด ภัยความรุนแรง ภัยพิบัติต่าง ๆ อุบัติเหตุ โรคอุบัติใหม่ การค้ามนุษย์ การคุกคามในชีวิตและทรัพย์สิน รวมถึงอาชญากรรมไซเบอร์

๒. ผู้เรียน ครู และบุคลากรทางการศึกษา ได้รับการดูแลความปลอดภัยและสามารถปรับตัวต่อโรคอุบัติใหม่ โรคอุบัติซ้ำ

๓. สถานศึกษา ได้รับการพัฒนาให้มีความปลอดภัย และจัดการศึกษาได้อย่างมีประสิทธิภาพ

๔. สถานศึกษา ได้รับการส่งเสริมให้มีความร่วมมือกับหน่วยงานภายนอกที่เกี่ยวข้อง เพื่อความปลอดภัยของผู้เรียน

ตัวชี้วัด :

ที่	ตัวชี้วัด	หน่วยนับ	ค่าเป้าหมาย (ปี)					ระดับ
			๒๕๖	๒๕๖	๒๕๖	๒๕๖	๒๕๗	
			๖	๗	๘	๙	๐	
๑	ร้อยละของผู้เรียนที่มีความรู้ ความเข้าใจ และทักษะเพื่อรับมือกับภัยคุกคามรูปแบบใหม่ทุกรูปแบบ และทุกประเภท	ร้อยละ	๘๐	๘๕	๙๐	๙๕	๑๐๐	สพท. / โรงเรียน
๒	ร้อยละของสถานศึกษาที่มีการประเมินความเสี่ยง และมีแผน/มาตรการ กิจกรรมในการสร้างความตระหนักรู้ (Safety Awareness) หรือทักษะในการรับมือด้านความปลอดภัย	ร้อยละ	๘๐	๘๕	๙๐	๙๕	๑๐๐	สพท. / โรงเรียน

ที่	ตัวชี้วัด	หน่วยนับ	ค่าเป้าหมาย (ปี)					ระดับ
			๒๕๖ ๖	๒๕๖ ๗	๒๕๖ ๘	๒๕๖ ๙	๒๕๗ ๐	
	(Safety Action) ทุกรูปแบบ และมีการดำเนินการตามแผนอย่างเป็นระบบ							

แนวทางการพัฒนา :

ที่	แนวทางการพัฒนา	หน่วยงานที่รับผิดชอบ
๑	สนับสนุน พัฒนา และส่งเสริมให้ผู้เรียนได้เรียนรู้เกี่ยวกับภัยรูปแบบต่าง ๆ ที่มีผลกระทบต่อความปลอดภัยในการดำเนินชีวิต เพื่อสามารถดำเนินชีวิตในวิถีใหม่และชีวิตวิถีถัดไปได้ได้อย่างถูกต้อง	สพท. / โรงเรียน
๒	พัฒนาระบบและกลไกในการดูแลความปลอดภัยให้กับผู้เรียน ครู และบุคลากรทางการศึกษา และสถานศึกษา ให้ได้รับความปลอดภัยจากภัยทั้ง ๘ รูปแบบ และพร้อมปรับตัวต่อการเปลี่ยนแปลง โดยเปิดให้มีช่องทางการร้องเรียนหรือแจ้งเหตุให้กับผู้เรียน ผู้ปกครอง ครู เพื่อสื่อสารกับสำนักงานเขตพื้นที่การศึกษาประถมศึกษาและสถานศึกษาโดยตรง รวมถึงการใช้ Big Data และแอปพลิเคชันในการเฝ้าระวังเชิงรุก เพื่อสามารถคาดการณ์ภัยที่อาจเกิดขึ้นในอนาคต การซักซ้อมในการรับมือกับภัยพิบัติและภัยคุกคามรูปแบบต่าง ๆ ที่ผู้เรียนอาจต้องเผชิญ และส่งเสริมการเชื่อมโยงฐานข้อมูลทั้งหน่วยงานในสังกัดและหน่วยงานภายนอก ให้สามารถแก้ไขปัญหาด้านความปลอดภัยได้อย่างทัน่วงที	สพท. / โรงเรียน
๓	พัฒนาสถานศึกษาให้เป็นพื้นที่ปลอดภัยสำหรับผู้เรียน ครู และบุคลากรทางการศึกษา โดยการสนับสนุนหรือประสานการสนับสนุนทรัพยากรเพื่อให้อาคารเรียนอาคารประกอบของสถานศึกษาให้เอื้อต่อการเรียนรู้ และความปลอดภัยของผู้เรียน ครู และบุคลากรทางการศึกษา รวมถึงส่งเสริม และประสานการสนับสนุนบุคลากรด้านจิตวิทยา และบุคลากรด้านความปลอดภัย เพื่อให้เกิดความปลอดภัยกับผู้เรียน ครู และบุคลากรทางการศึกษา	สพท. / โรงเรียน
๔	ส่งเสริมและสนับสนุนสถานศึกษา ให้มีความร่วมมือกับหน่วยงานภาคีเครือข่ายที่เกี่ยวข้อง เช่น กระทรวงมหาดไทย กระทรวงสาธารณสุข และสำนักงานคณะกรรมการป้องกันและปราบปรามยาเสพติด เป็นต้น เพื่อเสริมสร้างความปลอดภัยของผู้เรียนให้มีทักษะในการป้องกันและปรับตัว	สพท.
๕	ส่งเสริมให้มีการประเมินความเสี่ยงด้านความปลอดภัย และจัดทำแผนบริหารจัดการด้านความปลอดภัย ของหน่วยงานในสังกัด	สพท.
๖	จัดกิจกรรมในการสร้างความตระหนักรู้ (Safety Awareness) หรือการซักซ้อม ในการรับมือกับภัยพิบัติและภัยคุกคามรูปแบบต่าง ๆ (Safety Action) ที่ผู้เรียนอาจต้องเผชิญ และมีแผน/มาตรการในการรับมือกับโรคอุบัติใหม่และโรคอุบัติซ้ำที่เกิดขึ้นได้ในวิถีชีวิตใหม่ เพื่อให้สถานศึกษาเป็นพื้นที่ปลอดภัย	สพท. / โรงเรียน

กลยุทธ์ที่ ๒ เพิ่มโอกาสและความเสมอภาคทางการศึกษาให้กับประชากรวัยเรียนทุกคน

เป้าประสงค์เชิงกลยุทธ์ :

๑. ประชากรวัยเรียนระดับการศึกษาภาคบังคับ ได้รับโอกาสทางการศึกษาอย่างเสมอภาคจนจบการศึกษาภาคบังคับ
๒. เด็กพิการและเด็กด้อยโอกาส ได้รับโอกาสทางการศึกษาที่มีคุณภาพ
๓. ผู้เรียนที่มีความสามารถพิเศษได้รับการส่งเสริมและพัฒนาเต็มตามศักยภาพ
๔. เด็กกลุ่มเสี่ยงที่จะออกจากระบบการศึกษา เด็กตกหล่น และเด็กออกกลางคัน ได้รับการช่วยเหลือให้ได้รับการศึกษาขั้นพื้นฐาน

ตัวชี้วัด :

ที่	ตัวชี้วัด	หน่วยนับ	ค่าเป้าหมาย (ปี)					ระดับ
			๒๕๖๖	๒๕๖๗	๒๕๖๘	๒๕๖๙	๒๕๗๐	
๑	อัตราการเข้าเรียนสุทธิตะดับมัธยมศึกษาตอนต้น	ร้อยละ	๗๐	๗๐	๗๐	๗๐	๗๐	สพท.
๒	ร้อยละของเด็กออกกลางคัน เด็กตกหล่น กลับเข้าสู่ระบบการศึกษา หรือได้รับการศึกษาด้วยรูปแบบที่เหมาะสม	ร้อยละ	๘๐	๘๕	๙๐	๙๓	๙๕	สพท. / โรงเรียน
๓	จำนวนของผู้เรียนที่เป็นผู้พิการ ผู้ด้อยโอกาส ได้รับการศึกษาที่เหมาะสม ตามความจำเป็น และศักยภาพ	ร้อยละ	๘๐	๘๐	๘๐	๘๐	๘๐	สพท. / โรงเรียน
๔	จำนวนของผู้เรียนที่เป็นผู้มีความสามารถพิเศษ ได้รับการส่งเสริมศักยภาพที่เหมาะสม	ร้อยละ	๘๐	๘๐	๘๐	๘๐	๘๐	สพท. / โรงเรียน
๕	ร้อยละของสถานศึกษามีการนำข้อมูลสารสนเทศมาใช้ในการรับและให้บริการการศึกษา รวมถึงการส่งต่อผู้เรียนระดับปฐมวัย และการศึกษาขั้นพื้นฐานอย่างเป็นระบบ	ร้อยละ	๙๐	๙๓	๙๕	๙๘	๑๐๐	สพท. / โรงเรียน
๖	ร้อยละของสถานศึกษาที่จัดการศึกษาในรูปแบบที่หลากหลาย เหมาะสมกับผู้เรียน	ร้อยละ	๗๐	๗๕	๘๐	๘๐	๘๐	สพท. / โรงเรียน

แนวทางการพัฒนา :

ที่	แนวทางการพัฒนา	หน่วยงานที่รับผิดชอบ
● การสนับสนุนโครงสร้างพื้นฐาน		
๑	พัฒนาระบบข้อมูลสารสนเทศของผู้เรียนระดับปฐมวัย และการศึกษาขั้นพื้นฐานเป็นรายบุคคล เป็นฐานข้อมูลในการบริหารจัดการศึกษา รวมทั้งบูรณาการและเชื่อมโยงฐานข้อมูลกับหน่วยงานอื่นที่เกี่ยวข้อง เพื่อดูแลและป้องกันไม่ให้ผู้เรียนออกจากระบบการศึกษา	สพท.
๒	ส่งเสริม สนับสนุนการมีส่วนร่วมของสังคมอย่างต่อเนื่อง ประสานงานกับหน่วยงานอื่น ๆ ที่เกี่ยวข้อง และระดมทรัพยากรเพื่อลดความเหลื่อมล้ำทางการศึกษา	สพท. / โรงเรียน
๓	ส่งเสริม สนับสนุนให้มีเทคโนโลยีดิจิทัล หรือนวัตกรรม ในการสร้างโอกาสทางการศึกษา ให้ผู้เรียนทุกคน ทุกพื้นที่เข้าถึงการจัดการศึกษาที่มีคุณภาพ	สพท. / โรงเรียน
๔	พัฒนาระบบสนับสนุนการจัดการศึกษาขั้นพื้นฐาน โดยบุคคล ครอบครัว (Home School) องค์กรชุมชน องค์กรเอกชน องค์กรวิชาชีพ และสถานประกอบการในศูนย์การเรียนรู้ ตามมาตรา ๑๒ แห่งพระราชบัญญัติการศึกษาแห่งชาติ พ.ศ. ๒๕๔๒	สพท.

ที่	แนวทางการพัฒนา	หน่วยงาน ที่รับผิดชอบ
๕	พัฒนาระบบแพลตฟอร์มในการส่งต่อ ติดตาม และคั่นหานักเรียน เพื่อช่วยเหลือเด็กตกหล่น เด็กออกกลางคันให้กลับเข้าสู่ระบบการศึกษา หรือได้รับการศึกษาด้วยรูปแบบที่เหมาะสม	สพท.
๖	กำหนดแนวทาง และกระบวนการในการส่งต่อนักเรียนให้ได้รับการศึกษาในระดับที่สูงขึ้น หรือมีทักษะอาชีพในการดำรงชีวิต	สพท.
๗	พัฒนารูปแบบและวิธีการจัดการเรียนรู้ เทคโนโลยี สิ่งอำนวยความสะดวก สื่อบริการ และความช่วยเหลืออื่นใดทางการศึกษา รวมทั้งกระบวนการวัดและประเมินผลที่เหมาะสม กับการพัฒนาศักยภาพของเด็กพิการ	สพท.
● ดูแล ส่งเสริมการเข้าถึงโอกาสทางการศึกษาของผู้เรียน		
๘	จัดการศึกษาให้ผู้เรียนที่มีความสามารถพิเศษได้รับโอกาสในการพัฒนาเต็มตามศักยภาพ	สพท. / โรงเรียน
๙	สร้างการศึกษาทางเลือกและการศึกษาตลอดชีวิต (Lifelong Learning) ที่หลากหลาย ให้กับผู้เรียนกลุ่มเป้าหมายพิเศษ และกลุ่มเปราะบาง ในการเข้าถึงการศึกษาการเรียนรู้ และมีพื้นฐานการประกอบอาชีพหรือทักษะอาชีพ อย่างเท่าเทียม	สพท. / โรงเรียน
๑๐	ส่งเสริมเด็กพิการและเด็กด้อยโอกาส มีโอกาสได้รับการศึกษาที่มีคุณภาพ มีทักษะชีวิต ทักษะวิชาการ และทักษะวิชาชีพ สอดคล้องกับความต้องการจำเป็นสามารถพึ่งตนเองได้ ตามศักยภาพของแต่ละบุคคล	สพท. / โรงเรียน
๑๑	ส่งเสริมสนับสนุนการจัดการศึกษาแบบเรียนรวมให้มีคุณภาพ และเกิดการบูรณาการอย่างยั่งยืน	สพท. / โรงเรียน
● เพิ่มโอกาสการเข้าถึงสถานศึกษาที่มีคุณภาพทุกพื้นที่		
๑๒	พัฒนาโรงเรียนคุณภาพ และโรงเรียนที่สามารถดำรงอยู่ได้อย่างมีคุณภาพ (Stand Alone) ให้สามารถเพิ่มโอกาสทางการศึกษาขั้นพื้นฐานให้กับประชากรวัยเรียนและผู้เรียนได้อย่างมี คุณภาพ	สพท. / โรงเรียน

กลยุทธ์ที่ ๓ ยกระดับคุณภาพการศึกษาให้สอดคล้องกับการเปลี่ยนแปลงในศตวรรษที่ ๒๑

เป้าประสงค์เชิงกลยุทธ์ :

- เด็กปฐมวัยในสังกัดสำนักงานเขตพื้นที่การศึกษาประถมศึกษาหนองคาย เขต ๒ มีพัฒนาการสมวัย
- ผู้เรียนมีความรักในสถาบันหลักของชาติ และยึดมั่น การปกครองระบอบประชาธิปไตย
อันมีพระมหากษัตริย์ทรงเป็นประมุข เป็นพลเมืองที่รู้สิทธิและหน้าที่อย่างมีความรับผิดชอบ
- ผู้เรียนได้รับการศึกษาที่มีคุณภาพ ตามมาตรฐาน สอดคล้องกับศักยภาพ ให้เป็นผู้มีสมรรถนะและ
ทักษะที่จำเป็นในศตวรรษที่ ๒๑
- ผู้บริหาร ครู และบุคลากรทางการศึกษาเป็นบุคคลแห่งการเรียนรู้ ทันต่อการเปลี่ยนแปลงของ
เทคโนโลยีมีสมรรถนะ ความรู้ ความเชี่ยวชาญ จรรยาบรรณและมาตรฐานวิชาชีพ รวมทั้งจิตวิญญาณ ความเป็นครู
- สถานศึกษาจัดการศึกษาเพื่อเป้าหมายการพัฒนาที่ยั่งยืน (Sustainable Development Goals :
SDGs) ตามหลักปรัชญาของเศรษฐกิจพอเพียง
- สถานศึกษา สามารถจัดการเรียนรู้เชิงรุก (Active Learning) และมีระบบการวัดและประเมินผลเพื่อ
พัฒนาการเรียนรู้ของผู้เรียน (Assessment for Learning) ด้วยวิธีการที่หลากหลาย ยึดหยุ่นตอบสนองต่อความ
ถนัดและความสนใจของผู้เรียน เพื่อส่งเสริมการเรียนรู้เป็นรายบุคคล (Personalized Learning)

ตัวชี้วัด :

ที่	ตัวชี้วัด	หน่วย นับ	ค่าเป้าหมายปี ๒๕๗๐					ระดับ
			๒๕๖๖	๒๕๖๗	๒๕๖๘	๒๕๖๙	๒๕๗๐	
๑	ร้อยละของผู้เรียนได้รับการพัฒนาให้มีสมรรถนะ และทักษะที่จำเป็นในศตวรรษที่ ๒๑	ร้อยละ	๘๐	๘๐	๘๐	๘๐	๘๐	สพท. / โรงเรียน
๒	ร้อยละของสถานศึกษาในสังกัดที่สามารถจัดการเรียนการสอนหรือจัดกิจกรรม เพื่อส่งเสริมพหุปัญญาของผู้เรียน โดยใช้เครื่องมือคัดกรอง/สำรวจแวว/วัดความสามารถความถนัดของผู้เรียน	ร้อยละ	๓๐	๓๕	๔๐	๕๐	๖๐	สพท. / โรงเรียน
๓	ร้อยละของสถานศึกษาในสังกัด ที่มีหลักสูตรสถานศึกษาที่ยืดหยุ่นตอบสนองต่อความถนัดและความสนใจของผู้เรียน	ร้อยละ	๖๐	๗๐	๘๐	๙๐	๑๐๐	สพท. / โรงเรียน
๔	ร้อยละของสถานศึกษาที่มีการจัดการเรียนรู้เชิงรุก (Active Learning) และมีการวัดและประเมินผล เพื่อพัฒนาการเรียนรู้ของผู้เรียน (Assessment for Learning) ด้วยวิธีการที่หลากหลาย เพื่อส่งเสริม การเรียนรู้เป็นรายบุคคล (Personalized Learning)	ร้อยละ	๕๐	๕๕	๖๐	๖๕	๗๐	สพท. / โรงเรียน
๕	ร้อยละของผู้เรียนปฐมวัยในสังกัดมีพัฒนาการสมวัย ทั้งด้านร่างกาย จิตใจ วินัย อารมณ์ สังคม และสติปัญญา	ร้อยละ	๘๐	๘๐	๘๐	๘๐	๘๐	สพท./ โรงเรียน

แนวทางการพัฒนา :

ที่	แนวทางการพัฒนา	หน่วยงาน ที่รับผิดชอบ
● คุณภาพผู้เรียน		
๑	จัดการศึกษาระดับปฐมวัยให้มีพัฒนาการสมวัย ทั้งด้านร่างกาย จิตใจ วินัย อารมณ์ สังคม และสติปัญญา	สพท. / โรงเรียน
๒	ส่งเสริมให้สถานศึกษาจัดการศึกษาให้ผู้เรียนมีความรู้ มีทักษะการเรียนรู้ และทักษะที่จำเป็นในศตวรรษที่ ๒๑ อย่างครบถ้วน เป็นคนดี มีวินัย มีความรักในสถาบันหลักของชาติ ยึดมั่นการปกครองในระบอบประชาธิปไตยอันมีพระมหากษัตริย์ทรงเป็นประมุข และน้อมนำพระบรมราโชบายด้านการศึกษาของพระบาทสมเด็จพระวชิรเกล้าเจ้าอยู่หัว สู่การปฏิบัติ	สพท. / โรงเรียน
๓	พัฒนาและส่งเสริมผู้เรียนให้ได้รับการพัฒนาพหุปัญญารายบุคคล โดยมีเครื่องมือคัดกรอง/สำรวจแวว/วัดความสามารถ ความถนัด สถานศึกษาจัดการเรียนรู้ที่หลากหลายตอบสนองความแตกต่างทางพหุปัญญาของผู้เรียน โดยครูออกแบบการจัดการเรียนรู้แบบบูรณาการสอดคล้องตามบริบทและวัฒนธรรม คำนึงถึงความแตกต่างของแต่ละบุคคลตามความถนัด ความสนใจ ส่งผลต่อการพัฒนาผู้เรียนให้เต็มตามศักยภาพ	สพท. / โรงเรียน
๔	จัดการศึกษาตามขีดความสามารถของผู้เรียนการศึกษาขั้นพื้นฐาน ความถนัดและศักยภาพของแต่ละบุคคล วางรากฐานการศึกษาเพื่ออาชีพให้สอดคล้องกับบริบทพื้นที่ ความต้องการของตลาดแรงงานและการพัฒนาประเทศ	สพท. / โรงเรียน
๕	พัฒนาผู้เรียนให้มีสมรรถนะและทักษะด้านการอ่าน คณิตศาสตร์ การคิดขั้นสูง นวัตกรรมวิทยาศาสตร์และเทคโนโลยีดิจิทัล และภาษาต่างประเทศ เพื่อเพิ่มขีดความสามารถในการแข่งขัน เชื่อมโยงสู่อชีพและการมีงานทำ มีทักษะอาชีพที่สอดคล้องกับความต้องการของประเทศ	สพท. / โรงเรียน

ที่	แนวทางการพัฒนา	หน่วยงานที่รับผิดชอบ
๖	ส่งเสริม พัฒนาทักษะด้านดิจิทัลและด้านการเรียนรู้ของผู้เรียน ที่นำไปสู่ Digital Life & Learning	สพท. / โรงเรียน
๗	ส่งเสริมให้นักเรียนนำความรู้ด้านเทคโนโลยีมาใช้ในการชีวิตประจำวันและหารายได้ระหว่างเรียน	สพท. / โรงเรียน
๘	ส่งเสริมสนับสนุนให้สถานศึกษาจัดการศึกษาเพื่อสร้างเสริมคุณภาพชีวิตที่เป็นมิตรกับสิ่งแวดล้อม	สพท. / โรงเรียน
● คุณภาพครูและบุคลากรทางการศึกษา		
๙	ส่งเสริมให้ครูสามารถจัดการเรียนรู้เชิงรุก (Active Learning) และเป็นผู้สร้างสรรค์นวัตกรรม (Co-creation) ให้กับผู้เรียนในทุกระดับชั้น	สพท. / โรงเรียน
๑๐	ส่งเสริม สนับสนุนครูและบุคลากรทางการศึกษาให้มีการพัฒนาตนเองทางวิชาชีพอย่างต่อเนื่อง มีจรรยาบรรณ และจิตวิญญาณความเป็นครู	สพท. / โรงเรียน
๑๑	พัฒนาศักยภาพครูในด้านการวัดและประเมินผลเพื่อพัฒนาการเรียนรู้ของผู้เรียน (Assessment for Learning) ด้วยวิธีการที่หลากหลาย เพื่อส่งเสริมการเรียนรู้เป็นรายบุคคล (Personalized Learning) เช่น การอบรมเชิงปฏิบัติการแบบ Intensive Training การอบรมแบบออนไลน์ (Online Training) การอบรมแบบเรียนรู้ด้วยตนเอง (e-learning) เป็นต้น	สพท.
● หลักสูตรและอื่น ๆ		
๑๒	พัฒนาหลักสูตรการศึกษาปฐมวัย หลักสูตรแกนกลางการศึกษาขั้นพื้นฐาน และหลักสูตรสถานศึกษาบนฐานมโนทัศน์ที่หลากหลาย เช่น Career Education , Competency Building , Creative Education	สพท. / โรงเรียน
๑๓	พัฒนาคุณภาพการจัดการศึกษาปฐมวัยตามมาตรฐานสถานพัฒนาเด็กปฐมวัยแห่งชาติ	สพท. / โรงเรียน
๑๔	พัฒนาระบบคลังข้อสอบมาตรฐานในการประเมินคุณภาพผู้เรียนรอบด้าน เพื่อให้บริการแก่สถานศึกษาในรูปแบบออนไลน์	สพท.
๑๕	พัฒนาและส่งเสริมนวัตกรรมการศึกษาและการเรียนรู้ เพื่อยกระดับผลสัมฤทธิ์ทางการศึกษาของผู้เรียน และสมรรถนะของผู้เรียน	สพท. / โรงเรียน
๑๖	บูรณาการการศึกษาเพื่อการศึกษาต่อด้านอาชีพและการประกอบอาชีพ หรือการมีงานทำตามความต้องการและความถนัดของผู้เรียน	สพท. / โรงเรียน

กลยุทธ์ที่ ๔ เพิ่มประสิทธิภาพการบริหารจัดการศึกษา

เป้าประสงค์เชิงกลยุทธ์ :

๑. สำนักงานเขตพื้นที่การศึกษาประถมศึกษาหนองคาย เขต ๒ สถานศึกษามีการนำระบบข้อมูลสารสนเทศ และเทคโนโลยีดิจิทัลมาใช้ในการบริหารจัดการและการให้บริการอย่างมีประสิทธิภาพ
๒. สำนักงานเขตพื้นที่การศึกษาประถมศึกษาหนองคาย เขต ๒ สถานศึกษา มีระบบการบริหารจัดการที่ได้มาตรฐาน
๓. สำนักงานเขตพื้นที่การศึกษาประถมศึกษาหนองคาย เขต ๒ สถานศึกษามีระบบการจัดสรรทรัพยากร โดยเฉพาะอัตรากำลังและงบประมาณ ที่มีประสิทธิภาพ เหมาะสมกับบริบท
๔. สำนักงานเขตพื้นที่การศึกษาประถมศึกษาหนองคาย เขต ๒ สถานศึกษามีการส่งเสริมการมีส่วนร่วมที่มีประสิทธิภาพ เหมาะสมกับบริบท
๕. โรงเรียนคุณภาพได้รับการพัฒนาประสิทธิภาพ ที่เหมาะสมกับบริบท

ตัวชี้วัด :

ที่	ตัวชี้วัด	หน่วยนับ	ค่าเป้าหมาย (ปี)					ระดับ
			๒๕๖๖	๒๕๖๗	๒๕๖๘	๒๕๖๙	๒๕๗๐	
๑	ร้อยละของสถานศึกษาที่ส่งเสริม	ร้อยละ	๘๐	๘๕	๙๐	๙๕	๑๐๐	สพท. / โรงเรียน

ที่	ตัวชี้วัด	หน่วย นับ	ค่าเป้าหมาย (ปี)					ระดับ
			๒๕๖๖	๒๕๖๗	๒๕๖๘	๒๕๖๙	๒๕๗๐	
	การมีส่วนร่วมกับชุมชน/หน่วยงาน/องค์กร/ บุคคลภายนอก ในการบริหารจัดการ และการให้บริการการศึกษา							
๒	ร้อยละของสถานศึกษาในสังกัด มีการพัฒนาการบริหารจัดการ และ การให้บริการการศึกษาด้วยเทคโนโลยีดิจิทัล	ร้อยละ	๘๐	๘๕	๙๐	๙๕	๑๐๐	สพท. / โรงเรียน
๓	ร้อยละของสถานศึกษาที่มีผลการประกันคุณภาพ ภายในระดับดีเลิศขึ้นไป	ร้อยละ	๗๖	๗๗	๗๘	๗๙	๘๐	สพท. / โรงเรียน
๔	ร้อยละของโรงเรียนคุณภาพที่มีการบริหาร จัดการและการใช้ทรัพยากรร่วมกันได้สำเร็จ ตามเป้าหมาย	ร้อยละ	๘๐	๘๕	๙๐	๙๕	๑๐๐	สพท. / โรงเรียน

แนวทางการพัฒนา :

ที่	แนวทางการพัฒนา	หน่วยงาน ที่รับผิดชอบ
	<ul style="list-style-type: none"> สำนักงานเขตพื้นที่การศึกษา สถานศึกษามีการนำระบบข้อมูลสารสนเทศ และเทคโนโลยีดิจิทัลมาใช้ในการบริหารจัดการและการให้บริการอย่างมีประสิทธิภาพ 	
๑	มีระบบข้อมูลจัดการและรายงาน (ปพ. Online/ระบบรายงานผลต่อ พระราชบัญญัติอำนาจ ความสะดวก/พระราชบัญญัติคุ้มครองข้อมูลส่วนบุคคล/ระบบสารสนเทศเพื่อการบริหารจัดการ ของสถานศึกษา/ สำนักงานเขตพื้นที่การศึกษา (นักเรียน ครู และบุคลากรทางการศึกษา สถานศึกษา (อาคาร ครูภัณฑ์)/ด้านบุคลากร) และการให้บริการอื่น ๆ)	สพท. / โรงเรียน
๒	พัฒนาระบบพื้นฐานทางเทคโนโลยีให้ครอบคลุม (การให้ความช่วยเหลือด้านเทคโนโลยีพื้นฐาน พัฒนาบุคลากรให้มีทักษะพื้นฐานด้านเทคโนโลยี การใช้โครงข่ายอินเทอร์เน็ต การใช้อุปกรณ์ ด้าน ICT และการพัฒนา Software) อย่างคุ้มค่าและมีประสิทธิภาพสูงสุด	สพท. / โรงเรียน
๓	สร้าง พัฒนาและส่งเสริมการใช้ระบบบริหารด้านการจัดการศึกษาขั้นพื้นฐานที่ดีสำหรับ สถานศึกษาให้เป็นระบบเดียวเพื่อลดภาระงานครู ลดความซ้ำซ้อนของระบบงานและการจัดเก็บข้อมูล	สพท. / โรงเรียน
๔	จัดหาอุปกรณ์ เทคโนโลยีที่เหมาะสมในทุกระดับและเพียงพอต่อความต้องการของการดำเนินงาน สนับสนุนงบประมาณด้านเทคโนโลยีแก่สำนักงานเขตพื้นที่การศึกษา/สถานศึกษาให้ครบถ้วน โดยวิธีการสนับสนุนจากส่วนราชการและภาคีเครือข่าย เพื่อรองรับการทำงาน และการจัดการเรียน การสอน	สพท.
	<ul style="list-style-type: none"> สำนักงานเขตพื้นที่การศึกษา สถานศึกษามีการบริหารงบประมาณ ที่มีประสิทธิภาพ เหมาะสมกับบริบท 	
๕	เสริมสร้างขวัญกำลังใจในความก้าวหน้าทางวิชาชีพ และการยกย่องเชิดชูเกียรติบุคลากร	สพท. / โรงเรียน
๖	พัฒนาผู้บริหารสถานศึกษา ครูและบุคลากรทางการศึกษาให้มีความรู้ด้านเทคโนโลยีที่สอดคล้อง กับ Digital Literacy และสมรรถนะครูในทุกด้าน	สพท.
๗	พัฒนาผู้บริหารสถานศึกษา ครูและบุคลากรทางการศึกษาให้มีคุณธรรม จริยธรรมและ การปฏิบัติงานตามหลักธรรมาภิบาล	สพท.
	<ul style="list-style-type: none"> สำนักงานเขตพื้นที่การศึกษา และสถานศึกษามีการพัฒนาระบบการบริหารจัดการและการมีส่วนร่วม ที่มีประสิทธิภาพ เหมาะสมกับบริบท 	

ที่	แนวทางการพัฒนา	หน่วยงานที่รับผิดชอบ
๘	ส่งเสริมความร่วมมือระหว่างสถานศึกษาทั้งในและนอกสังกัด เพื่อบูรณาการการใช้ทรัพยากรของสถานศึกษาสังกัด โดยใช้พื้นที่เป็นฐาน ให้เกิดประสิทธิภาพสูงสุด สามารถจัดการเรียนรู้ได้อย่างมีคุณภาพ โดยนำเทคโนโลยีเข้ามาสนับสนุน	สพท. / โรงเรียน
๙	ส่งเสริมทุกภาคส่วนให้มีส่วนร่วมในการจัดการศึกษา สนับสนุนทรัพยากร (มาตรการทางภาษี บุคลากร สิ่งอำนวยความสะดวก)	สพท. / โรงเรียน
๑๐	ส่งเสริมการมีส่วนร่วมในการกำกับ ติดตาม ตรวจสอบ การบริหารจัดการศึกษาจากภาคส่วนต่าง ๆ	สพท. / โรงเรียน
๑๑	บูรณาการเชื่อมโยงข้อมูลระหว่างหน่วยงานในการจัดการศึกษา (Open Data/Data Catalog) ทั้งในและนอกสำนักงานเขตพื้นที่การศึกษา	สพท.
● สถานศึกษาอื่น ๆ		
๑๒	พัฒนาสถานศึกษาในสังกัดให้มีคุณภาพ ยั่งยืน สอดคล้องกับบริบทของพื้นที่ โดยเฉพาะโรงเรียนคุณภาพประถมศึกษา โรงเรียนที่สามารถดำรงอยู่ได้อย่างมีคุณภาพ (Stand Alone) สถานศึกษาตามโครงการพระราชดำริ	สพท. / โรงเรียน

กระบวนการขับเคลื่อนนโยบายสู่การปฏิบัติ

๑. สร้างการรับรู้และความเข้าใจให้กับผู้บริหารและบุคลากรในสังกัด ในความเป็นมาและความเชื่อมโยงของแผนปฏิบัติการประจำปีงบประมาณ พ.ศ. ๒๕๖๖ ของสำนักงานเขตพื้นที่การศึกษาประถมศึกษาหนองคาย เขต ๒ กับนโยบายและแผนที่สำคัญอื่น ๆ ที่เกี่ยวข้อง เพื่อให้เกิดการรับรู้และเข้าใจในทิศทางเดียวกัน

๒. เน้นย้ำให้ผู้บริหารสถานศึกษาในสังกัด ให้ความสำคัญในการพิจารณาแผนปฏิบัติการประจำปีงบประมาณ พ.ศ. ๒๕๖๖ เพื่อใช้เป็นกรอบในการกำหนดนโยบาย แผนและการดำเนินงานของหน่วยงาน โดยยึดหลักธรรมาภิบาลของการบริหารกิจการบ้านเมืองที่ดี ซึ่งเน้นการมีส่วนร่วมของทุกภาคส่วนในการขับเคลื่อนนโยบายสู่การปฏิบัติ

๓. บูรณาการแผนปฏิบัติการประจำปีงบประมาณ พ.ศ. ๒๕๖๖ สู่แผนต่าง ๆ ของหน่วยงานในสังกัด เพื่อขับเคลื่อน นโยบายและกลยุทธ์ให้สอดคล้องกัน

๔. กำกับ ติดตาม การนำแผนปฏิบัติการประจำปีงบประมาณ พ.ศ. ๒๕๖๕ ไปสู่การจัดทำแผนปฏิบัติการประจำปีและแผนต่าง ๆ ในระดับสถานศึกษา

ปัจจัยแห่งความสำเร็จ

๑. ความต่อเนื่องในการขับเคลื่อนการดำเนินงานตามนโยบายทุกระดับ

๒. สำนักงานเขตพื้นที่การศึกษาและสถานศึกษา มีแผนและกลยุทธ์สู่การปฏิบัติที่สอดคล้องกับ ยุทธศาสตร์ชาติ พ.ศ. ๒๕๖๑ – ๒๕๘๐ แผนแม่บทภายใต้ยุทธศาสตร์ชาติ แผนการปฏิรูปประเทศด้านการศึกษา (ฉบับปรับปรุง) แผนพัฒนาเศรษฐกิจและสังคมแห่งชาติ ฉบับที่ ๑๓ (พ.ศ. ๒๕๖๖ - ๒๕๗๐) แผนการศึกษาแห่งชาติ (พ.ศ. ๒๕๖๑ – ๒๕๗๙) นโยบายรัฐบาล จุดเน้น/นโยบายกระทรวงศึกษาธิการ ปีงบประมาณ พ.ศ. ๒๕๖๖ นโยบายของสำนักงานคณะกรรมการการศึกษาขั้นพื้นฐาน ปีงบประมาณ พ.ศ. ๒๕๖๖ แผนพัฒนา

การศึกษาจังหวัดหนองคาย และแผนพัฒนาการศึกษาขั้นพื้นฐาน (พ.ศ. ๒๕๖๖ - ๒๕๗๐) ของสำนักงานเขตพื้นที่การศึกษาประถมศึกษาหนองคาย เขต ๒

๓. การได้รับการสนับสนุนทรัพยากรด้านบุคลากร งบประมาณ วัสดุอุปกรณ์ และบริหารจัดการอย่างต่อเนื่อง และครอบคลุมภารกิจสำนักงานเขตพื้นที่การศึกษาประถมศึกษาหนองคาย เขต ๒

๔. การดำเนินการของหน่วยงานทุกระดับเป็นไปตามหลักธรรมาภิบาล เพื่อสร้างความเชื่อมั่นให้หน่วยงาน องค์กร และผู้มีส่วนได้ส่วนเสีย

๕. การมีส่วนร่วมของหน่วยงานที่เกี่ยวข้อง ทั้งระหว่างหน่วยงานรัฐ หน่วยงานเอกชน องค์กร ภายนอกอื่น ๆ เพื่อสนับสนุนการดำเนินงานตามแผน

ส่วนที่ ๓

ผลการดำเนินการส่งเสริมคุณธรรมและความโปร่งใสในหน่วยงาน ของสำนักงานเขตพื้นที่การศึกษาประถมศึกษาหนองคาย เขต ๒ ประจำปีงบประมาณ พ.ศ. ๒๕๖๕

การประเมินคุณธรรมและความโปร่งใสในการดำเนินงานของสำนักงานเขตพื้นที่การศึกษาออนไลน์ (Integrity and Transparency Assessment Online : ITA Online) ประจำปีงบประมาณ พ.ศ. ๒๕๖๕ ของสำนักงานเขตพื้นที่การศึกษาประถมศึกษาหนองคาย เขต ๒ มีดังนี้

๑. ผลการประเมินคุณธรรมและความโปร่งใสในการดำเนินงานของสำนักงานเขตพื้นที่การศึกษาออนไลน์ (Integrity and Transparency Assessment Online : ITA Online) ประจำปีงบประมาณ พ.ศ. ๒๕๖๕ ของสำนักงานเขตพื้นที่การศึกษาประถมศึกษาหนองคาย เขต ๒

๒. การวิเคราะห์ผลการประเมินคุณธรรมและความโปร่งใสในการดำเนินงานของสำนักงานเขตพื้นที่การศึกษาออนไลน์ (Integrity and Transparency Assessment Online : ITA Online) ประจำปีงบประมาณ พ.ศ. ๒๕๖๕

๑. ผลการประเมินคุณธรรมและความโปร่งใสในการดำเนินงานของสำนักงานเขตพื้นที่การศึกษา

๑.๑ ผลคะแนนการประเมินคุณธรรมและความโปร่งใสในการดำเนินงานของสำนักงานเขตพื้นที่การศึกษา ประจำปีงบประมาณ พ.ศ. ๒๕๖๕ ในภาพรวมระดับประเทศ จากการประเมินสำนักงานเขตพื้นที่การศึกษาทั้งสิ้น ๒๒๕ เขต ได้คะแนนเฉลี่ยร้อยละ ๙๖.๐๐ ซึ่งถือว่ามีความคุณธรรมและความโปร่งใสในการดำเนินงานอยู่ในระดับ AA (Excellence)

๑.๒ ผลการประเมินคุณธรรมและความโปร่งใสในการดำเนินงานของสำนักงานเขตพื้นที่การศึกษาประถมศึกษาหนองคาย เขต ๒ ประจำปีงบประมาณ พ.ศ. ๒๕๖๕ ได้คะแนน ๙๕.๒๘ ซึ่งถือว่ามีความคุณธรรมและความโปร่งใสในการดำเนินงานอยู่ในระดับ AA (Excellence) โดยตัวชี้วัดการเปิดเผยข้อมูลและการป้องกันการทุจริต ได้คะแนนสูงสุด ๑๐๐ คะแนน ส่วนตัวชี้วัดที่ได้คะแนนต่ำกว่าตัวชี้วัดอื่น ๆ คือ ตัวชี้วัดการใช้งบประมาณ ได้คะแนน ๘๓.๗๙ คะแนน

๑.๓ ผลคะแนนการประเมินคุณธรรมและความโปร่งใสในการดำเนินงานของสำนักงานเขตพื้นที่การศึกษาประถมศึกษาหนองคาย เขต ๒ ที่ผ่านมา (พ.ศ. ๒๕๕๘ – ๒๕๖๕) สรุปได้ ดังนี้

ปีงบประมาณ พ.ศ.	ผลคะแนน ITA	พัฒนาการ	ผลต่าง + / -
๒๕๕๘	๘๒.๙๙	-	-
๒๕๕๙	๗๒.๓๔	ลดลง	๑๐.๖๕
๒๕๖๐	๘๖.๗๘	เพิ่มขึ้น	+๑๔.๔๔
๒๕๖๑	๙๑.๕๓	เพิ่มขึ้น	+๔.๗๕
๒๕๖๒	๙๑.๐๐	ลดลง	-๐.๕๓
๒๕๖๓	๘๖.๓๕	ลดลง	-๔.๖๕
๒๕๖๔	๘๗.๕๖	เพิ่มขึ้น	+๑.๒๑
๒๕๖๕	๙๕.๒๘	เพิ่มขึ้น	+๗.๗๒

๑.๔ การประเมินคุณธรรมและความโปร่งใสในการดำเนินงานของสำนักงานเขตพื้นที่การศึกษา ประถมศึกษาหนองคาย เขต ๒ เป็นรายตัวชี้วัด ซึ่งได้จากการสำรวจความคิดเห็นของบุคลากรและเจ้าหน้าที่ที่ปฏิบัติงานในสำนักงานเขตพื้นที่การศึกษา ผู้รับบริการหรือผู้มีส่วนได้ส่วนเสียของสำนักงานเขตพื้นที่การศึกษา และจากเอกสารหลักฐานการเปิดเผยข้อมูลผ่านทางเว็บไซต์ของสำนักงานเขตพื้นที่การศึกษา เรียงตามลำดับคะแนนได้ ดังนี้

ตัวชี้วัดที่	ประเด็นตัวชี้วัด	คะแนน	ระดับ	หมายเหตุ
๑	การปฏิบัติหน้าที่	๙๒.๙๒	A	ผ่าน
๒	การใช้งบประมาณ	๘๓.๗๙	B	ไม่ผ่าน
๓	การใช้อำนาจ	๙๑.๑๖	A	ผ่าน
๔	การใช้ทรัพย์สินของราชการ	๘๙.๗๑	A	ผ่าน
๕	การแก้ไขปัญหาการทุจริต	๘๖.๑๐	A	ผ่าน
๖	คุณภาพการดำเนินงาน	๙๔.๘๑	A	ผ่าน
๗	ประสิทธิภาพการสื่อสาร	๙๕.๘๙	AA	ผ่าน
๘	การปรับปรุงระบบการทำงาน	๙๕.๙๐	AA	ผ่าน
๙	การเปิดเผยข้อมูล	๑๐๐	AA	ผ่าน
๑๐	การป้องกันการทุจริต	๑๐๐	AA	ผ่าน

๑. แบบวัดการรับรู้ผู้มีส่วนได้ส่วนเสียภายใน IIT (๓๐) = ๒๖.๖๒	} ๙๕.๒๘ AA
๒. แบบวัดการรับรู้ผู้มีส่วนได้ส่วนเสียภายนอก EIT (๓๐) = ๒๘.๖๖	
๓. แบบตรวจการเปิดเผยข้อมูลสาธารณะ OIT (๔๐) = ๔๐.๐๐	

**แผนภูมิผลคะแนนการประเมินคุณธรรมและความโปร่งใสในการดำเนินงาน
ของสำนักงานเขตพื้นที่การศึกษาออนไลน์ (ITA 2022)
สำนักงานเขตพื้นที่การศึกษาประถมศึกษาหนองคาย เขต ๒**

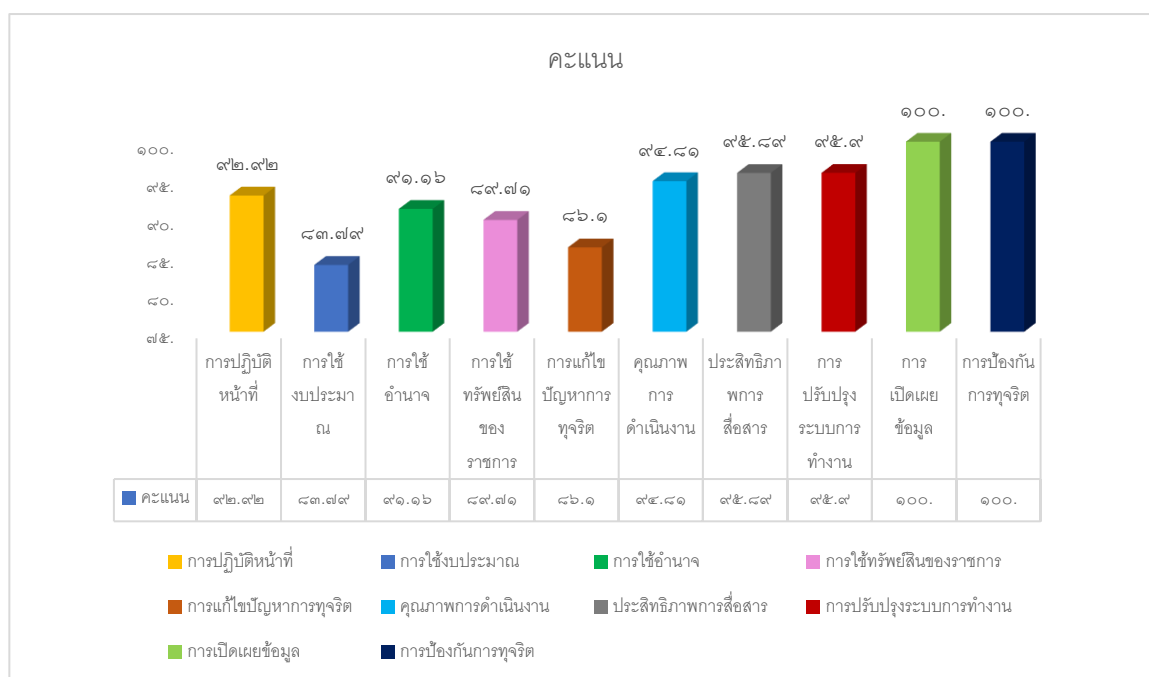

หมายเหตุ : คะแนนและระดับผลการประเมิน

ระดับ		คะแนน	หมายเหตุ
AA	Excellence	๙๕.๐๐ - ๑๐๐	ผ่าน
A	Very Good	๘๕.๐๐ - ๙๔.๙๙	ผ่าน
B	Good	๗๕.๐๐ - ๘๔.๙๙	ไม่ผ่าน
C	Fair	๖๕.๐๐ - ๗๔.๙๙	ไม่ผ่าน
D	Poor	๕๕.๐๐ - ๖๔.๙๙	ไม่ผ่าน
E	Extremely Poor	๕๐.๐๐ - ๕๔.๙๙	ไม่ผ่าน
F	Fail	๐ - ๔๙.๙๙	ไม่ผ่าน

๒. ผลการดำเนินและการใช้งบประมาณตามโครงการเสริมสร้างคุณธรรม จริยธรรมและธรรมาภิบาลในสำนักงานเขตพื้นที่การศึกษา ปีงบประมาณ ๒๕๖๕

สำนักงานเขตพื้นที่การศึกษาประถมศึกษาหนองคาย เขต ๒ ได้รับการจัดสรรงบประมาณเป็นค่าใช้จ่ายในการดำเนินโครงการเสริมสร้างคุณธรรม จริยธรรมและธรรมาภิบาลในสถานศึกษา(สำนักงานเขตพื้นที่การศึกษาสุจริต) ประจำปีงบประมาณ ๒๕๖๕ จำนวน ๑๐๐,๐๐๐ บาท โดยมีผลการดำเนินงานและการใช้งบประมาณตามโครงการเสริมสร้างคุณธรรม จริยธรรม และธรรมาภิบาลในสถานศึกษา (สำนักงานเขตพื้นที่การศึกษาสุจริต) ประจำปีงบประมาณ ๒๕๖๕ จำนวน ๕ กิจกรรม ดังนี้

๑.๑ การประชุมคณะกรรมการดำเนินโครงการเสริมสร้างคุณธรรม จริยธรรมและธรรมาภิบาลในสำนักงานเขตพื้นที่การศึกษาและการวิเคราะห์ความเสี่ยงให้กับบุคลากรทุกคน มีการดำเนินการแต่งตั้งคณะกรรมการดำเนินงาน ประชุมวางแผน การวิเคราะห์ความเสี่ยงและสรุปผลการดำเนินการวิเคราะห์ความเสี่ยงไม่ได้ใช้งบประมาณ



๑.๒ สร้างสื่อประชาสัมพันธ์แนวสร้างสรรค์ เพื่อให้เข้าถึงได้ง่าย น่าสนใจ และกระตุ้นให้ประชาชนรู้สึก
ร่วมเป็นส่วนหนึ่งในการต่อต้านการทุจริต ใช้งบประมาณ ๘,๐๐๐ บาท



๑.๓ การสร้างมาตรฐานการปฏิบัติงานและเสริมสร้างคุณธรรมในการปฏิบัติงาน
กิจกรรมการประชุมเชิงปฏิบัติการแลกเปลี่ยนเรียนรู้ศึกษาดูงานสำนักงานเขตพื้นที่การศึกษาที่มี
วิธีปฏิบัติที่เป็นเลิศ ใช้งบประมาณ ๓๕,๔๐๐ บาท

ขั้นตอนการดำเนินการ

ระยะที่ ๑

การประชุมเชิงปฏิบัติการการประเมินคุณธรรมและความโปร่งใสในการดำเนินงาน (ITA online)
วันที่ ๑๐ มิถุนายน ๒๕๖๕ โดยผู้เข้าร่วมประชุมประกอบด้วยคณะกรรมการขับเคลื่อนโครงการเสริมสร้างคุณธรรม
จริยธรรม และธรรมาภิบาลในสำนักงานเขตพื้นที่การศึกษา





ระยะที่ ๒

การแลกเปลี่ยนเรียนรู้ศึกษาดูงานสำนักงานเขตพื้นที่การศึกษาที่มีวิธีปฏิบัติที่เป็นเลิศ ณ สำนักงานเขตพื้นที่การศึกษาประถมศึกษากาฬสินธุ์ เขต ๓ วันที่ ๑๓ มิถุนายน ๒๕๖๕





ระยะที่ ๓

การประชุมถอดบทเรียนการเตรียมความพร้อมการประเมินคุณธรรมและความโปร่งใสในการดำเนินงาน (ITA Online) วันที่ ๖ กรกฎาคม ๒๕๖๕



๑.๔ กิจกรรมการประเมิน ITA สำนักงานเขตพื้นที่การศึกษา

- การประชุมชี้แจงแนวทางการใช้แบบวัดการประเมินผู้มีส่วนได้ส่วนเสียภายใน (IIT) ใช้

งบประมาณ ๑,๑๒๐ บาท



- การประชุมชี้แจงแนวทางการใช้แบบวัดการรับรู้ผู้มีส่วนได้ส่วนเสียภายนอก (EIT) และการประเมิน
คุณธรรมและความโปร่งใสในสถานศึกษา (ITA online) ประจำปีงบประมาณ ๒๕๖๕ ใช้งบประมาณ ๑๖,๐๐๐
บาท



๑.๕ การนิเทศ กำกับติดตามการเปิดเผยข้อมูล OIT ไม่ได้ใช้งบประมาณ

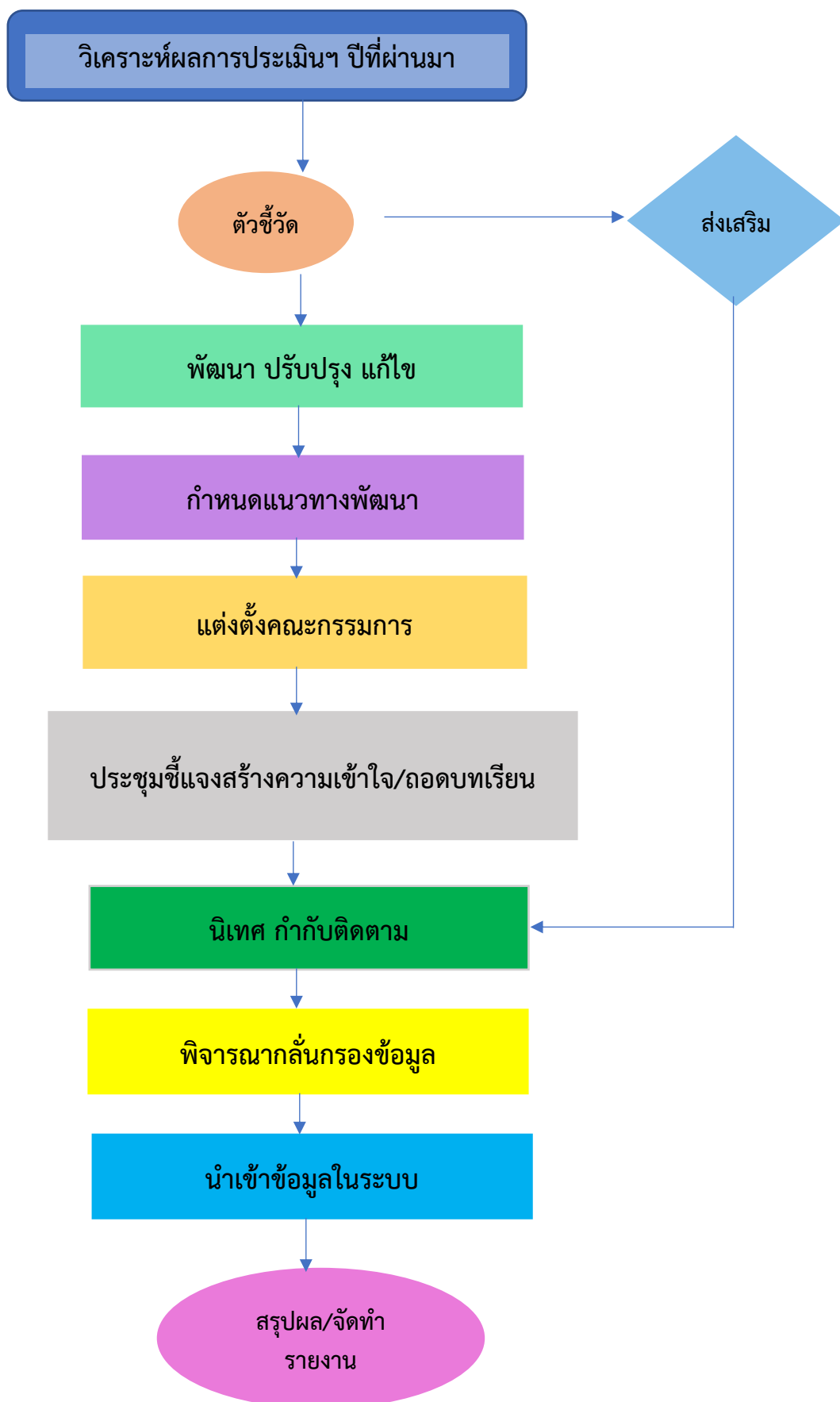

๑.๖ การร่วมกันกลั่นกรองข้อมูลประเด็นการเปิดเผยข้อมูลสาธารณะ OIT และการนำข้อมูลเข้าสู่ระบบการรายงาน OIT **ไม่ได้ใช้งบประมาณ**

กิจกรรม PLC ร่วมกันพิจารณากลั่นกรองข้อมูลในแต่ละประเด็นการเปิดเผยข้อมูลสาธารณะ OIT และนำข้อมูลเข้าสู่ระบบ นำโดยนายอุดมสิน คำมุงคุณ และคณะกรรมการที่ได้รับมอบหมายตามตัวชี้วัด วันที่ ๑๒ กรกฎาคม ๒๕๖๕







๓. ปัญหา/อุปสรรค

- ๑) ระยะเวลาในการดำเนินโครงการน้อยเกินไป
- ๒) บุคลากรในสำนักงานเขตพื้นที่การศึกษามีภาระงานมาก จึงทำให้ไม่สามารถดำเนินกิจกรรมได้อย่างต่อเนื่อง
- ๓) สถานการณ์โรคติดเชื้อไวรัสโคโรนา ๒๐๑๙ อยู่ในช่วงระบาดรุนแรง ทำให้ไม่สามารถทำกิจกรรมกลุ่มใหญ่ได้
- ๔) บุคลากรในสังกัดสำนักงานเขตพื้นที่การศึกษา ยังไม่มีองค์ความรู้เกี่ยวกับการประเมิน ITA

๔. ข้อเสนอแนะ

- ๑) สพฐ. ควรจัดประชุมชี้แจงแนวทางการดำเนินการตั้งต้นปีงบประมาณ เพื่อให้สำนักงานเขตพื้นที่การศึกษา ได้มีช่วงเวลาในการดำเนินกิจกรรม
- ๒) การประเมินตัวชี้วัดต่าง ๆ ของ สพฐ. ควรมีการบูรณาการข้อมูลเข้าด้วยกัน เพื่อลดภาระเจ้าหน้าที่ในการตอบตัวชี้วัดต่าง ๆ

